EL DIARIO PALENTINO

N.º 10.717 — REFUNDIDO Fundado en 1882 y 1890

(Depósito Legal: P-2-1958) Razón Social: «El Diario Palentino-El Día de Palencia, S. L.». Mayor, 99.

(Franqueo Concertado)

EL DIA DE PALENCIA

Director: JOSE LUIS ALONSO ALMODOVAR

(Oficinas, (Tfno. 722690). Redacción, (Tfno. 723942). Administración (Teléfono 722333

Mayor, 99

Apartado de Correos, 17

MARTES 30 MARZO 1976

EDICION MADRUGADA

10 PESETAS

Declaraciones de un alto militar portugués

"Las Fuerzas Armadas no se subordinarán al poder político"

Lisboa, 29. (Efe). — «Las Fuerzas Armadas no se subordinarán al poder político, pero dedicarán toda su atención, con todo el rigor que sea preciso, para que ese poder cumpla con lo establecido por la Constitución», ha dicho el general Franco Charais en unas declaraciones formuladas a un periódico lisboeta.

En la entrevista sostenida con un redactor del «Jornal de Noticias», el jefe de la Región Militar del Centro ha dicho que, dado este principio, a las Fuerzas Armadas no les preocupa la eventualidad de que los grupos derechistas obtengan un triunfo en las próximas elecciones generales de Portugal.

Las declaraciones del general Charais parecen una advertencia dirigida al Partido Centro Democrático y Social y al Popular Democrático, ambos de matiz derechista, cuyos dirigentes han hecho comentarios adversos a determinados artículos de la Constitución, que consideran en mayor o menor escala «excesivamente socializantes». Uno y otro partido han expresado un criterio favorable a la posible revisión de la Constitución portuguesa, que será proclamada el próximo día 2 de abril.

Tal medida está expresamente prohibida por el pacto establecido entre los partidos políticos y el movimiento de las Fuerzas Armadas.

Negociaciones sobre "Radio Liberty"

Madrid, 29. (Cifra). — Anoche llegó a Madrid, David Abshire, encargado por parte norteamericana de las negociaciones en torno al tema de «Radio Liberty».

El señor Abshire comenzará esta tarde las conversaciones respecto al tema con las autoridades españolas.

La autorización de funcionamiento de «Radio Liberty», instalada en Pals (Gerona), y que emite programas para la Unión Soviética y países del Este europeo, ha finalizado el pasado día 23.

La visita durará una semana

LOS REYES, en Andalucía

MADRID.—Los reyes de Jordania llegaron en avión a la base aérea de Torrejón, donde fueron recibidos por los Reyes de España D. Juan Carlos y Dña. Sofía; el presidente del Gobierno y su esposa, señora de Arias Navarro; el ministro del Aire, teniente general Franco Iribarnegaray; el primer introductor de Embajadores, Sr. Pan de Soraluce y otras personalidades. Los monarcas jordanos, Hussein y Alicia, permanecieron hasta la mañana del lunes en Madrid para proseguir a los Estados Unidos. En la foto, D. Juan Carlos y doña Sofía saludan a los reyes de Jordania.—(Foto CIFRA GRAFICA).

Apoteósico recibimiento en las calles de Sevilla

Madrid, 29 (Cifra). — Sus Majestades los Reyes de España, don Juan Carlos y doña Sofía, inician esta tarde su visita oficial a Andalucía, para conocer de cerca la problemática de esta región. Hacia las seis de la tarde tienen prevista su llegada a Sevilla los monarcas españoles.

(Continúa en sexta página)

SALIDA DE LOS REYES DE JORDANIA

Madrid, 29. (Cifra). — Los reyes de Jordania, Hussein y Alia, han salido a primera hora de esta tarde de Madrid, desde la base aérea de Torrejón, con destino a los Estados Unidos.

Fueron despedidos por los Reyes de España, Juan Carlos y Sofía, anfitriones de los monarcas jordanos durante las horas que permanecieron en la capital de España.

Rindió honores, la escuadrilla número once de la Primera Región Aérea, con bandera, banda y música.

LOS REYES DE ESPAÑA, EN SEVILLA

Sevilla, 29. (Cifra). — Varios miles de personas han dado la bienvenida a Sus Majestades los Reyes de España, Don Juan Carlos y Doña Sofía, en las instalaciones del aeropuerto nacional de San Pablo, de Sevilla, adonde llegaron Sus Majestades a las seis menos dieciocho minutos de la tarde a bordo de un avión «Mystere» de la Subsecretaría de Aviación Civil.

En el mismo avión acompañaron en el viaje desde Madrid a los Reyes de España el presidente del Gobierno, Carlos Arias Navarro, y el ministro del Aire, teniente general Franco Iribarnegaray.

En las terrazas, explanada y alrededores del aeropuerto de San Pablo se habían congregado varios miles de personas, en su mayoría jóvenes, que no cesaron de vitorear y aplaudir a Sus Majestades.

Al descender del avión, los Reyes de España fueron saludados, al pie de la escalerilla, por el capitán general de la Segunda Región Aérea, teniente general Martínez Vara del Rey. La esposa del capitán general hizo entrega a la Reina Doña Sofía de un ramo de flores.

A continuación, los reyes saludaron al vicepresidente del Gobierno para Asuntos del Interior y ministro de la Gobernación, Manuel Fraga y Iribarne, al ministro de Información y Turismo, Adolfo Martín Gamero, al director general de Radiodifusión y Televisión, Gabriel Peña Aranda, al

Absoluta normalidad en ARGENTINA

Juran el presidente y el GOBIERNO

Seis ministros son militares y dos civiles

Buenos Aires, 28. (Efe). — Mañana a las 18 (23 hora española) jurará como presidente de la nación el teniente general Jorge Videla, según se ha anunciado esta tarde oficialmente en Buenos Aires.

La ceremonia se llevará a cabo en el "Salón Blanco" de la Casa de Gobierno donde minutos después lo harán los integrantes del gabinete nacional.

De acuerdo con la misma información oficial, el Gabinete de ministros ha quedado integrado de la siguiente manera:

Ministro del interior: general de brigada Albano Harguindeguy.

Ministro de Relaciones Exteriores y Culto: contralmirante César Guzzetti.

Ministro de Economía: doctor José Martínez de Hoz.

Ministro de Defensa: brigadier mayor Luis María Klix.

Ministro de Trabajo: general de brigada Horacio Liendo.

Ministro de Bienestar Social: contralmirante Julio Bardi.

Ministro de Cultura y Educación: profesor Ricardo Bruera.

Ministro de Justicia: brigadier Julio Gómez.

Este gabinete se diferencia en varios cargos con el que fuera anunciado reiteradamente durante los últimos días por varios medios informativos.

Para el Ministerio de Defensa se mencionaba al brigadier mayor Osvaldo Cacciatore y para la cancillería al contralmirante Ricardo Franke.

NORMALIDAD EN EL PAIS

Buenos Aires, 28. (Efe). — En un marco de absoluta normalidad se desenvolvían las actividades en todo el país al comenzar el fin de semana.

Se aguarda la asunción de la presidencia de la nación por parte del teniente general Jorge Videla, se hicieron públicas nuevas medidas de Gobierno y trascendieron los nombres de quienes integrarán el gabinete ministerial.

En la mañana del sábado, junta-

(Continúa en séptima página)

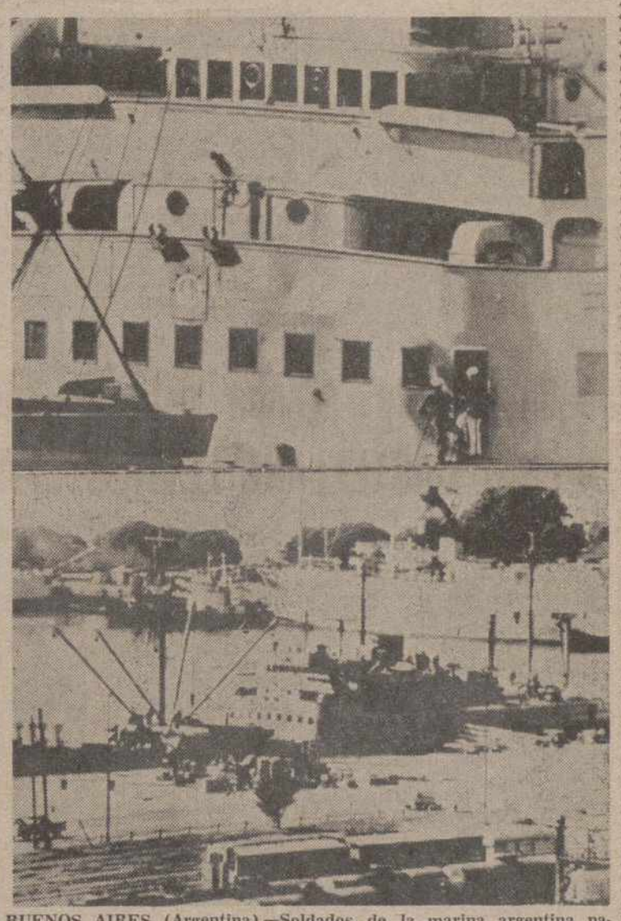

BUENOS AIRES (Argentina).—Soldados de la marina argentina patrullan el puente del «Bahía Aguirre», uno de los dos buques que se encuentran en el puerto de Buenos Aires y que son utilizados como prisión, desde el reciente golpe militar. Abajo, una vista general del barco.—(Telefoto CIFRA GRAFICA).

Después de renunciar a la alianza con la URSS

Egipto se acerca a Occidente

El presidente Anuar El Sadat visitará Alemania Federal, Francia, Italia, El Vaticano, Austria y Yugoslavia

El Cairo, 29 (Efe). — El presidente egipcio, Anuar Sadat, ha salido hoy hacia la República Federal Alemana para iniciar su jira europea, en la cual visitará Francia, Italia, el Vaticano, Austria y Yugoslavia.

ACERCAMIENTO A OCCIDENTE

París, 29 (Efe, por José Luis Roldán).

Como un «nuevo paso de acercamineto a Occidente», es interpretado por los medios diplomáticos la gira que el presidente egipcio, Anuar el Sadat, efectua a partir de hoy a tres países de Europa Occidental.

Se trata del tercer viaje que el sucesor de Gamal Abdel Nasser realiza a la Europa comunitaria y que tendrá 15 días de duración

Sus objetivos, indican los citados medios, son políticos y económicos. En el terreno político, Anuar el Sadat se propone asistir cerca de los países de la Comunidad Económica Europea para que participen en la conferencia de Ginebra sobre el conflicto árabe-israelí. El «rais» de Egipto, después de haber renunciado a la alianza privilegiada con la URSS y roto los tratados que le «ataban» a Moscú, decidió abandonar la «política de pequeños pasos» iniciada por el secretario de Estado norteamerica. no en el conflicto entre árabes e israelíes. Sadat se pronunció por la reanudación de la conferencia de Ginebra con la participación de los palestinos. El nuevo rumbo de la diplomacia cairota, a la vez que le permite la reconciliación con Washington, le aproxima a la Europa de los «nueve» conscientes de las tendencias que imperan hoy en El Cairo, Israel se mostraría dispuesto a «profundizar el diálogo», admitiendo incluso la patricipación de una delegación palestina en las tareas de Ginebra.

De todos estos temas políticos hablarán sin duda el presidente Sadat en Bonn con sus interlocutores alemanes, a partir del lunes 29 de marzo, permanecerá en la capital federal hasta el día 3 de abril, fecha en que se trasladará a París. Si la visita a la R. F. A. tiene carácter oficial, la estancia en la capital francesa será «estrictamente privada». Lo que no le impedirá entrevistarse con los más altos exponentes de la política gala, y en primer lugar probablemente los «dossiers» que discutirá la pasada semana el general Gamassi, ministro de la guerra del Gobierno egipcio. Gamassi y su principal interlocutor, Yvon Bourges, ministro fran-

(Continúa en sexta página)

FIN DE SEMANA

21 MUERTOS en las carreteras españolas

Madrid, 29. (Cifra). — Durante el pasado fin de semana se han producido 21 muertos en accidentes de tráfico en las carreteras españolas, según datos provisionales de la Jefatura Central de Tráfico.

El día 27 hubo 6 accidentes con 6 muertos y un herido grave y el domingo 28, se produjeron once accidentes con 15 muertos y 5 heridos graves.

Las principales causas de los accidentes fueron velocidad inadecuada en las curvas, irrupción de peatones en la calzada y distracción de los conductores.

Madrinazgo de la infanta Elena

MADRID.—S. A. R. la infanta doña Elena ha sido nombrada madrina de la primera promoción de Biológicas de la Facultad de Ciencias de la Universidad Autónoma de Madrid. Con dicho motivo se ha celebrado la fiesta de su proclaamción, entrega de obsequios, bendición de la locomotora donada por RENFE, actuación de la tuna y del Teatro Infantil de Trabalenguas e imposición de la beca universitaria. La infanta fue acompañada por su madre, S. M. la Reina Dña. Sofía, por el rector de dicha Universidad, D. Gratiniano Nieto y otras personalidades. (Foto CIFRA GRAFICA)

Fernández de la Mora, Iniesta y Jiménez Millas, terna para el CONSEJO NACIONAL

Madrid, 29 (Cifra). — Gonzalo Fernández de la Mora y Mon, Carlos Iniesta Cano y Alfredo Jiménez Millas son los integrantes de la terna para la elección de un consejero nacional del Grupo de los 40, elaborada hoy por los restantes miembros de dicho grupo.

El Pleno del Consejo Nacional del Movimiento se reunirá el próximo martes, día 6, a las nueve de la mañana, para elegir de entre estos tres el que ocupará la vacante causada en el grupo de consejeros de designación directa por Franco por la muerte de Antonio Iturmendi Bañales.

A la elección de hoy, que dio comienzo a las once de la mañana, asistieron 37 de los 39 consejeros del grupo. Se excusaron los señores Allende y García-Baxter y Elola Olaso Idiacaiz, por enfermedad.

Hasta la constitución de la mesa de edad, presidió el titular del Gobierno y el Consejo, Carlos Arias Navarro, y formaron esta mesa el ministro Secretario General del Movimiento, Adolfo Suárez González y el secretario primero del Consejo, Baldomero Palomares Díaz.

Según ha podido saber «Cifra», al señor Fernández de la Mora y Mon obtuvo 30 votos, y el señor Iniesta Cano, 16. Fuera de la terna quedaron el señor Pinilla Turiño, con 14 votos, el general Gavilán, con 6, y otras personas con número menor de votos.

M.C.D.2022

PALENCIA AL DIA

Al sol del domingo

¿Cuántos palentinos subieron el domingo al Monte? Varios miles. La procesión de coches yendo y viniendo era ininterrumpida. Y, en lo alto, junto al Refugio, la Casa Pequeña, la Casa Grandes y demás lugares del Monte, recogían una multitud ávida de respirar a pleno pulmón los aires salutíferos de aquellas alturas, que, con este suave sol de primavera, alimentaba.

Las posibilidades de nuestro Monte, en este orden de estancia y asueto de los palentinos, son más grandes cada vez. Aplicadas para aquéllos, sin más limitaciones con el propio respeto y cuidado al lugar, constituirá una eficiente medida de interés público.

Y los numerosos asistentes el domingo al Monte, especialmente los que estuvieron junto al «Refugio», pudieron ver la excavación de la que ha de ser gigantesca piscina proyectada.

«¿Estará lista para el verano?». Es la pregunta general. Creemos que sí. De todas formas, la contestación no somos nosotros quien deba darla.

Ahora, bien, la única contestación que debemos dar los palentinos visitantes del Monte, es la protección debida al mismo. El domingo se produjo un incendio en una de las laderas de la carretera de «La Boquilla». Nuestro Monte tiene hojarasca, encinas y matorrales muy secos, en los que, cualquier colilla, fosforo o fuego, puede hacer estragos.

La atención de cada cual, y la vigilancia de todos, podrá ir haciendo que nuestro Monte «El Viejo», revalorice su existencia, en favor de los palentinos, y jamás la hipoteque o malogre, por abusos o imprudencias.

—oOo—

Y ya que hemos hablado del Monte, digamos que tampoco son pocos los palentinos que preguntan; «¿Cuándo se abre la temporada de autocares al Monte?». No todo el amigo del «pulmón de la ciudad» dispone de coche, y facilitarles el transporte, es necesidad que, si sigue el buen tiempo reinando, puede hacerse urgente.

Porque, aunque a muchos les gusta pasear; personas de edad, no pueden hacerlo; y hasta los jóvenes, al regreso, andan a la caza y captura de un coche, con una repetición desmedida del «autostop», o una ocupación disgregada de la carretera, (más a lo ancho, que a lo largo de la carretera; excepto los boys scouts, que saben su cometido, y van siempre en fila india, según hemos vuelto a verles), que tiene sus peligros, por continuo e intenso paso de automóviles y motos.

—oOo—

Con la mala noticia de la derrota del Palencia, en Madrid, a manos del Atlético Madrileño, en el partido del sábado, los aficionados locales (algunos de los cuales habían estado también en Madrid, para no perder comba), se fueron el domingo a «La Balastera», a ver lo que pasaba entre el Palencia Promesas y el Monterrey salmantino. Tampoco salieron satisfechos (¡y es que cuando viene la racha!...) pues el filial morado, se dejaba empatar a dos, cuando había ido con ventaja de 2-0 en el primer tiempo.

Por lo menos, los aficionados tomaron el sol y el denso humo de la Electrólisis, que no fue poco.

Actuación del "Grupo Galaxia" en el Servicio Doméstico y Colegio de H. de Ferroviarios

Representaron con mucho éxito "Jesucristo Superstar"

Siguiendo sus aficiones teatrales ya patentizadas en otras obras anteriores, un conjunto de estudiantes de Formación Profesional y de Bachillerato, de esta capital, integrado ahora el "Grupo Galaxia", ha ensayado arduamente la escenificación de la obra musical rock "Jesucristo Superstar", que, con el mayor éxito, acaban de representar el pasado viernes y domingo, a las ocho de la tarde, en el salón de actos de las reverendas madres del Servicio Doméstico; y el sábado día 27, a las 6'30 de la tarde, en el del Colegio de Huérfanas Ferroviarios.

La representación, al modo de pantomima completa, sobre el texto y música de la famosa obra, alcanzó en las tres representaciones un señalado éxito, demostrativo tanto de la calidad interpretativa de sus actuantes, como del debido acoplamiento de sus movimientos, gestos, bailes y acción general, a los cuadros y música correspondientes, grabada ésta en magnetofón y escenografiada con efectos especiales, y visualizada espectacularmente la acción con decorados y vestuarios apropiados.

Es director de dicho Grupo Francisco Javier del Blanco Díez; actuando como coreógrafo, Pedro Buisán Gutiérrez; en iluminación y sonido, Luis Fernando Pachón; en decoración José María Gallardo y José Luis Ceballos, y en técnico general, Fernando del Blanco.

El extenso reparto de la obra, estuvo constituido por los siguientes alumnos, según el papel que se cita: «Jesús», Domiciano Ortega Martín; «Judas», Francisco Javier del Blanco; «Magdalena», Inmaculada de Miguel; «Caifás», Pedro Buisán Gutiérrez; «Herodes», José María Gallardo Garrido; «Pilatos», José Luis González Ceballos; «Anás», Mariano Moras; «Pedro», Luis Mariano del Río López; «Simón», Vicente San Martín Soler; «Sacerdote 3», José María Gallardo; «Sacerdote 2», Demetrio Andrés Calvo; ««Apóstoles», Salvador Garrachón, Pedro Palenzuela, José Palenzuela, Luis Alberto Tejedor, Iván de Miguel, Luis Ignacio García Caballero, Fernando Alario, Luis Garrachón y Antonio Abad; «Ballet», María Amelia González Aguado, Rosario Herrán, Adoración Pérez Camarero, María Carmen Trueba, María Paz Ruiz, María José Alonso, Yolanda Vázquez, Rosario Pedrejón, Nuria Cajigal, Isabel, Mari Mar Rubio, Amparo Porro, Begoña López y Maite Delgado; «Mujer», Rosario Herrán; «Soldados», Santiago Villamediana y Demetrio Andrés Calvo; «Pueblo», Pablito Yllana, Nieves Buisán, Consuelo y Mercedes.

El citado Grupo, y a la vista del éxito conseguido, actuarán en otros centros; probablemente, en el Seminario de San José, y, con sentido benéfico, en el Sanatorio de San Juan de Dios, en fechas próximas.

Cartelera

TEATRO PRINCIPAL
Hoy: 5-7,45 y 10,45 noche
Sensacional éxito de una gran película española
«LAS PROTEGIDAS»
Mayores 18 años

CINE REY D. SANCHO
HOY. 5, 7'45 y 10'45
Sigue el gran éxito de
«DILLINGER»
Mayores 18 años

CINE ORTEGA
5-7,45 y 10,45. Mayores 18 años
Tony Leblanc, en:
«TRES SUECAS PARA TRES RODRIGUEZ»
¡El lío se armó cuando las mujeres de los «Rodríguez» les pillaron con las suecas!

CINE AVENIDA
5-7,45 y 10,45. Mayores 18 años
Peter Fonda, Lindsay Wagner, en:
«ENCUENTRO EN MARRAKECH»
Vivieron en 36 horas el amor de toda una vida

CINE PROYECCIONES
Desde las 3'45 18 años
«UN BEBE PARA MI ESPOSA»
y
«UNA MUJER Y UN COBARDE»

CALIFICACION MORAL. — "Las protegidas" (3R); "Dillinger" (3R); "Tres suecas para tres Rodríguez" (s. c.); "Encuentro en Marrakech" (3); "Un bebé para mi esposa" (s. c.); "Una mujer y un cobarde" (s. c.).

María Socorro Ortega Herreros, alcaldesa de REQUENA, diputado provincial

Fue elegida en la votación del domingo

El pasado domingo, día 28 de marzo, se celebraron elecciones en la Diputación Provincial de Palencia, para cubrir la vacante de diputado representante del partido judicial de Carrión de los Condes, producida por el reciente cese del doctor Fernando Magide de Prado, que automáticamente dejó de ser diputado provincial al finalizar su gestión como alcalde de Carrión de los Condes.

A las diez de la mañana del domingo se constituyó en la Diputación Provincial (en la Sala de sesiones) la Junta Provincial del Censo, presidiendo el titular de la misma, don Ramón Bermúdez Couso, presidente de la Audiencia Provincial.

Tras la lectura de las disposiciones oficiales vigentes, sobre estas elecciones, se procedió a la votación, siendo electores los compromisarios designados por los 31 Municipios que integran el partido judicial de Carrión.

Realizada la votación, se procedió al escrutinio, dando el siguiente resultado:

Votaron, 26; doña María Socorro Ortega Herrero, alcaldesa de Requena de Campos, 14 votos; don Daniel Fernández Ibáñez, alcalde de Carrión de los Condes, 12 votos. Uno de los compromisarios no pudo votar por no presentar la correspondiente credencial y los otros 4 llegaron tarde.

En su virtud ha sido elegida diputado provincial por el partido de Carrión de los Condes, doña María Socorro Ortega Herrero, alcaldesa de Requena de Campos.

Tomará posesión de su cargo el día primero de abril, jueves próximo, en una sesión extraordinaria de la Corporación Provincial, a mediodía.

Es la primera mujer miembro de la Diputación Provincial de Palencia. Es asimismo, la única alcaldesa en nuestra provincia.

SUCESOS LOCALES

PEATON HERIDO. — De madrugada fue arrollado por un turismo Tomás Pérez Rodríguez, de 50 años, casado, pensionista, domiciliado en la calle Hermanos López-Francos número 3; resultó con lesiones de pronóstico reservado y fue internado en una clínica.

Conducía el coche Julián José Ruipérez Cuadrado, de 27 años, delineante, domiciliado en el núm. 174 de la calle Mayor y ha manifestado que el accidente ocurrió en el paso subterráneo en un lugar, donde no está permitido el tránsito de los peatones, para los que existe otro paso subterráneo en la misma zona.

INCENDIO. — A media tarde se produjo un incendio en el monte "El Viejo"; fueron requeridos los bomberos, que hora y media más tarde habían sofocado el siniestro. Los daños han sido valorados en 6.000 pesetas y parece ser que el autor ha sido un chiquillo de seis años.

Por la SUBSECRETARIA DE TURISMO

PALENCIA "STOP", de Alamo Salazar, declarado "LIBRO DE INTERES TURISTICO"

La reciente obra «Palencia Stop», de nuestro compañero Antonio Alamo Salazar, ha sido declarada «Libro de interés turístico», por la Subsecretaría de Turismo.

Efectivamente, el «Boletín Oficial del Estado» número 75, del pasado sábado, día 27, publica una Resolución de la Subsecretaría de Turismo, del Ministerio de Información y Turismo, de fecha 12 de febrero pasado, que dice textualmente:

«Vista la instancia presentada por don Antonio Alamo Salazar, solicitando se declare «Libro de interés turístico» a la obra «Palencia Stop», de la que es autor y de acuerdo con los informes preceptivos emitidos en cumplimiento de la Orden Ministerial de 10 de julio de 1965. Esta Subsecretaría ha tenido a bien conceder el título de «Libro de interés turístico», a la obra titulada «Palencia Stop», de la que es autor don Antonio Alamo Salazar». Madrid, 12 de febrero de 1976.—El subsecretario de Turismo, Aguirre Borrell».

El libro «Palencia Stop», como saben nuestros lectores, se publicó en los últimos días del pasado mes de diciembre. En las columnas de DIARIO-DIA, en la sección de crítica bibliográfica, se insertó la correspondiente recensión, dando cuenta de su contenido y ofreciendo el correspondiente juicio crítico; no obstante, recordamos ahora que se trata de un libro de divulgación de valores palentinos: históricos, geográficos, artísticos, religiosos, costumbristas, etcétera, así como de personajes y situaciones de determinado relieve palentino.

Nos consta que la obra ha tenido rápida difusión, fundamentalmente —como es natural— en la provincia de Palencia, a la que se refiere y para la que especialmente está publicada. El autor no ha presentado de manera especial su libro, en Palencia, aunque sí en Valladolid, a instancia de la Casa de Palencia en la Ciudad del Pisuerga, con ocasión de inaugurarse la Semana Cultural que tuvo lugar el pasado mes de febrero. Asimismo parece ser que el libro va a ser presentado, el día 22 de abril, próximo, con motivo de la «Fiesta del Libro», al Grupo Literario del Instituto «Jorge Manrique», a petición de dicho grupo.

Publicado —como queda dicho— en los días finales del mes de diciembre, se inició el expediente para declaración de «Libro de interés turístico» en los días finales de enero, con un informe muy expresivo de la Delegación provincial de Información y Turismo, que vio en el contenido del libro un testimonio de positiva divulgación turística de Palencia y lo palentino.

Nos complace recoger esta noticia, no sólo por lo que puede suponer de satisfacción por haber sido distinguido un libro que se refiere a Palencia, sino fundamentalmente porque una vez más se reconocen oficialmente los valores turísticos palentinos y que en tal obra se divulgan.

REGISTRO CIVIL

NACIMIENTOS: María Inmaculada Barriga Gonzalo, hija de José Andrés y de Purificación; Elena-María Alonso Gallego, de Florencio y María del Carmen; Sonia Antolín Martínez, de Julio y Raquel; Olga-Raquel Martínez Pascual, de Crisóstomo-Roberto y de María Begoña; Sara Alonso del Fraile, de Jesús y Vicenta; María Aránzazu Valbuena Sanz, de José Luis y Felisa; María Paz García Pérez, de José María y María Paz.

MATRIMONIOS: Máximo Gómez Díez, con María Asunción Martínez Tejerina; León Escribano Sánchez, con Carmela Margarita Mucientes Guadián; Luis García Aguado, con Esperanza Aláez Romero; José María Ortega Merino, con María Luisa Sánchez Guinaldo; Fernando Garzón García, con Julia González Herrero.

DEFUNCIONES: María Díez Robles, de 83 años de edad; Rufino Ciruelo Sahagún, de 39 años; Gertrudis Pérez Galán, de 69 años; Quirino Leal Pérez, de 79; Josefa Santos Nieto, de 91; Tirso Gómez Porro, de 32 años.

DIARIO DE AVISOS

FARMACIAS DE GUARDIA

Martes, 30: Don Rafael Becerril (Colón, 24) y doña Eulalia Barbero (Plaza de Cervantes, 1).

Miércoles, 31: Don José María Fernández Nieto (Mayor, 46) y doña María del Carmen Gutiérrez (María de Molina, 12).

CUPON PRO CIEGOS

En el sorteo celebrado el día 29 de marzo, ha resultado premiado con 2.500 pesetas el número 206 y con 250 pesetas todos los terminados en 06.

Vida Religiosa

RETIRO NAZARET

Hoy día 30, a las ocho de la tarde, tendrá su retiro mensual la Legión de María. Se invita a todos los auxiliares de la Legión de María. Lo dará el Director Espiritual don Germán García Ferreras. Después de la meditación se celebrará la Eucaristía.

Actos cuaresmales en San Miguel y Nuestra Señora de la Calle

Las parroquias de San Miguel y Nuestra Señora de la Calle organizan, durante esta Cuaresma, diversos actos conjuntos. En la semana del 29 de marzo al 3 de abril, los actos se celebrarán en Nuestra Señora de la Calle, a las siete y media de la tarde. Esta semana no habrá cultos vespertinos en San Miguel.

Durante la semana del 6 al 10 de abril, los actos tendrán lugar en San Miguel, a las ocho de la tarde, suprimiéndose los cultos vespertinos en Nuestra Señora de la Calle.

AL QUITE

DIAS Y AFANES

LOS CAMIONEROS

Los transportistas quieren trabajar. No son profesionales de la algarada, ni de las situaciones de fuerza. Lo suyo es el volante, la carretera. Han dialogado sus representantes sindicales y han decidido volver la espalda a las llamadas para un nuevo paro general. Por caminos de sensatez han valorado la situación del país, que podría resultar herida de muerte si el tráfico de mercancías se paralizara otra vez. Han acordado trabajar. De ello informábamos ayer.

Bien está eso. Difíciles problemas tiene el sector, —¿y cuál no?— y un camión parado, sin producir, no es precisamente una fuente de beneficios. Se han sentido tranquilizados los demás sectores económicos y sociales; estaban pendientes de la decisión que adoptaran los camioneros

Mejor así y para todos. Rumores había de que la Administración no hubiera permanecido impasible ante una nueva situación de fuerza; según he podido saber en círculos oficiosos, la primera paralización sorprendió al Gobierno. La segunda, no; considerado el sector de los transportes como servicio público, se hablaba de un posible abanico de medidas oficiales frente a una nueva emergencia. Se hubiera podido llegar incluso hasta la militarización para salvaguardar los intereses, todos respetables, pero en colisión, de un gremio y del resto del país.

Felicitémonos porque no haya sido preciso recorrer esos caminos extremos. No quisiéramos asistir al enfrentamiento de sectores dispares, pero legítimos. En cualquier caso que nadie piense que los camioneros han claudicado. La responsabilidad y sus consecuencias no han de ser tenidas como signo de debilidad. Nunca es más libre el hombre, que cuando actúa responsablemente. No dimiten los transportistas de ninguna de sus reivindicaciones. Así lo han hecho también saber. Esperan. Indudablemente sus problemas no se encuentran donde estaban hace un mes. Las gestiones del Sindicato de Transportes han cosechado indiscutiblemente algunos frutos; pueden llegar más lejos. La fórmula de la negociación libre está abierta. La famosa Base Veintiséis del Estatuto de Régimen Local donde ha surgido el problema del «numerito», —el impuesto municipal sobre la circulación— prevé una futura regulación de las «condiciones que sirvan para determinar las exenciones y bonificaciones del impuesto, que por razón del interés público o social deban reconocerse» Por ahí es por donde deben canalizarse las aspiraciones. Parece lógico que si al transporte no se le pueden tolerar determinadas situaciones por considerarlo servicio público, habrá también que ofrecerle en contrapartida los posibles beneficios, que de tal consideración puedan derivarse. Lograrlo, desde luego, entraña tiempo. Según las disposiciones finales del Estatuto, el texto articulado llamado a regular la determinación de esas exenciones habrá de estar aprobado por el Gobierno antes del próximo mes de noviembre.

Ingenuo sería desconocer que no todos los transportistas están de acuerdo. La palabra «piquete» vuelve a escucharse. La ilegalidad de este tipo de presión es manifiesta, según nuestro ordenamiento jurídico. Cuando se produjo el pacto mayoritario de parar los camiones, los piquetes creyeron encontrar en el acuerdo la razón justa para sus intervenciones; les resultaba inadmisible, dentro de su código particular, que algunos se beneficiaran del comportamiento general sin secundarlo. Ahora cualquier tipo de coacción será ilegal por partida doble: porque conculca la legislación y porque atenta contra los acuerdos a que han llegado los legítimos representantes del sector. La mayoría de los camioneros quieren trabajar; se sienten molestos por la falta total de soluciones para sus problemas, pero, sensatamente, comprenden que un vehículo parado sine die tampoco aporta arreglo alguno. Que la Administración sepa valorar el deseo de colaboración, que este reciente acuerdo lleva implícito.

P. M. B.

Los estudiantes franceses, huéspedes de Palencia, visitaron Herrera de Pisuerga

La representación de "JESUCRISTO SUPERSTAR" tendrá lugar el miércoles día 31 de marzo

Los estudiantes franceses, del «Anatole France», de Toulouse, que se encuentran en Palencia, en la primera fase del intercambio estudiantil con alumnos del Instituto «Alonso Berrugete», visitaron el pasado sábado la ciudad de Herrera de Pisuerga.

Les acompañaron los alumnos del «Alonso Berrugete», que participan en el intercambio, así como la profesora del «Anatole France» y profesores del «Alonso Berrugete».

Fueron recibidos por el Ayuntamiento de Herrera, con su alcalde, don Luis Salvador Merino; visitaron la ciudad y se detuvieron en la ermita de la Piedad. Seguidamente, en el Hostal «La Piedad», fueron obsequiados con un vino español, por el Ayuntamiento de Herrera.

Por último se organizó un baile estudiantil en uno de los salones de Herrera, resultando muy animado.

Esta visita forma parte del programa de contactos con Ayuntamientos, en los intercambios estudiantiles. En el primer intercambio los alumnos franceses, en 1974, visitaron el Ayuntamiento de Palencia; en 1975, el Ayuntamiento de Dueñas, y en el año actual el Ayuntamiento de Herrera.

El domingo, los estudiantes lo pasaron con las familias en cuyos hogares se alojan, y este lunes ha sido destinado a conocer más la ciudad. En la jornada del martes, los estudiantes visitarán una fábrica de quesos, así como el Cristo del Otero, para por la tarde, a última hora, asistir a una proyección de diapositivas correspondientes al segundo intercambio estudiantil; esta proyección será en el Instituto «Alonso Berruguete».

El miércoles tendrá lugar la representación de «Jesucristo Superstar», en la Casa de Cultura, por el grupo estudiantil del Instituto «Alonso Berruguete».

La conferencia de Camilo José Cela se celebrará en la Casa de Cultura

Hablará sobre «Historias del erotismo»

La conferencia que, incluida en el programa del ciclo «Diálogos de la vida sexual», organizado por la Escuela Universitaria de Ayudantes Técnicos Sanitarios Femeninos, y patrocinado por la Diputación Provincial de Palencia, va a pronunciar el próximo jueves el académico y escritor Camilo José Cela, tendrá lugar en la Casa de Cultura.

Esta conferencia del día primero de abril iba a celebrarse en principio en el salón-teatro del Seminario Mayor «San José», de Palencia, como informábamos en la última noticia publicada en DIARIO-DIA en torno al desarrollo de este ciclo. Sin embargo, últimamente ha podido llevarse a cabo fácilmente un reajuste en la programación de actos en la Casa de Cultura, por cuya razón la conferencia de Cela puede celebrarse en dicha entidad.

Por lo tanto, el próximo jueves, 1 de abril, Camilo José Cela hablará en la Casa de Cultura, a las ocho de la noche. El título de su charla es «Historias del erotismo».

La asistencia es pública, sin necesidad de invitación, aunque reservada únicamente para personas mayores de 18 años.

Ministerio de la Vivienda

Subvención para TEMPLOS PARROQUIALES

Según comunica a esta Delegación Provincial al Ilmo. Sr. secretario nacional de la Junta de Reconstrucción de Templos Parroquiales y edificios de la Iglesia, del Ministerio de la Vivienda, que en sesión celebrada el día 5 de los corrientes, tomó, entre otros el acuerdo de aprobar la propuesta de auxilios económicos para los siguientes templos de la provincia de Palencia.

Aguilar de Campoo: Real Convento de Sta. Clara, 75.000 ptas.; Calzada de los Molinos: templo parroquial, 50.000; Carrión de los Condes: templo de San Andrés, 150.000; Cubillas de Cerrato: templo Santa María la Mayor, 50.000; Palencia: real monasterio de Sta. Clara, 50.000; Palencia: Catedral, 200.000; San Andrés de Arroyo: Monasterio Cisterciense de Ntra. Sra. de la Asunción, 50.000; Santillana de Campos: templo Sta. Juliana, 100.000.

Palencia, 27 de marzo de 1976.

El Delegado Provincial

Comunicado de prensa del Instituto REGIONAL CASTELLANO LEONES S. A.

El Instituto Regional Castellano-Leonés ha hecho público el comunicado siguiente:

«En la villa de Paredes de Nava, hoy fecha 28 de marzo de 1976, día de la firma de la Escritura de Constitución, reunidos el Instituto Regional Castellano Leonés, éste se ratifica públicamente en los fines de su primera convocatoria de Lerma.

Nuestros propósitos quedan reflejados en el artículo cuarto de nuestros Estatutos, lo que nos comprometemos en cumplir para el fortalecimiento, en lo que nos corresponda y para el bien de nuestra región castellano leonesa.

El artículo cuarto de los Estatutos dice: El objeto de la sociedad consiste en el estudio y análisis de los recursos naturales, económicos y humanos de la Región Castellano-Leonesa. Estos estudios o análisis comprenden tanto las realidades actuales como las históricas de las que trae causa el actual panorama de nuestra región.

Desde este momento, el Instituto Regional Castellano-Leonés, S. A. queda abierto a todos los hombres de buena voluntad de nuestra región, convocando a su primera asamblea regional en Villalar de los Comuneros el 25-4-76 a todo el pueblo de Castilla y León.

Paredes de Nava, 28 de marzo de 1976.—Por el Instituto Regional Castellano-Leonés, S. A., el presidente del Consejo de Administración, **Emilio Ruiz».**

ESCENARIOS Y PANTALLAS

ESTRENOS CINEMATOGRAFICOS

TEATRO PRINCIPAL

«LAS PROTEGIDASS».—Nacionalidad: Española. — Productores: Alboreda, P. C. (1975).—Director: Francisco Lara Polop. —Intérpretes: Simón Andreu, Angela Molina, Ismael Merlo.—Fecha de estreno: 27-3-76.

Francisco Lara Polop, director de esta película, es, asimismo, escritor de su asunto. Dentro del género dramático, combina en aquél tres historias de mujeres galantes, siguiendo un proceso erótico-policial. Como pieza básica, o nexo de acción y concatenación de dichas tres andanzas femeninas, se halla un investigador privado, que va resolviendo cada caso: infidelidad marital, frivolidad y proxenetismo, en la forma correspondiente, si bien ahorma esta forma con algunos convencionalismos, teniendo un final muy efectista, aunque con sorpresa, para que la carga policial pase en su desenlace más que la otra.

La película no ahonda mucho en los casos; y es modesta su realización. Se apuntan algunos aspectos «entre bastidores», tanto de los problemas maritales como de los de la «dolce vida» y la trata de blancas, con la figura del investigador poniendo «orden» en todo. De ahí ese efectismo de que hablábamos.

La interpretación es corriente. Hay algunas situaciones y exhibicionismos atrevidos, con una fotografía en color discreta.—**F. BUISAN.**

✝

LA SEÑORA

Doña Paula Calzada Amigo

Falleció en Dueñas (Palencia)

EL DIA 29 DE MARZO DE 1976

A los 77 años de edad

Después de recibir los Santos Sacramentos

D. E. P.

Su desconsolado esposo Juan Chacón Cordón; hija Paulina Chacón Calzada; hijo político Angel Ca-ballero Calvo; nietos María Teresa, Juan-Antonio, Angel, María Jossé, José Miguel, Jesús, Fernando y Ana Belén; hermana Paulina Calzada; hermano político Angel Chacón y demás familia,

Suplican una oración por el eterno descanso de su alma.

Funeral y conducción del cadáver al cementerio: Hoy día 30, a las doce de la mañana, en la iglesia parroquial de Nuestra Señora de la Asunción, de Dueñas (Palencia).

Sucesos en los pueblos

Automovilista muerto

VILLAMORONTA. — En un tramo recto del camino que va de Villamoronta a la carretera de Saldaña, se salió de la calzada el turismo P-8.753, conducido por Tirso Gómez Porro, de 31 años, estrellándose violentamente contra un árbol: el automovilista resultó gravísimamente herido, falleciendo horas más tarde en una clínica de la capital.

M.C.D.2022

NUEVA PROMOCION
DE
VIVIENDAS SUBVENCIONADAS
INFORMACION:
Construcciones Salvador, S. A.
C./ Balmes, 12 - PALENCIA - Tfns. 720286 y 720892

DESDE PAREDES DE NAVA
DIA FORESTAL MUNDIAL

EN EL DIA FORESTAL.—Grupo de alumnos acompañad dos de su profesor, hacen una plantación de árboles

No podía el colegio nacional comarcal "Alonso Berruguete" permanecer al margen de la conmemoración anual del "Día Forestal Mundial", y también aportó este curso su grano de arena a tan simpática fiesta.

Previamente estimulados con orientaciones al efecto, vieron los alumnos sus conocimientos en cantacto con la Naturaleza, desde algunos días anteriores a la fecha del 22 del presente marzo. En este día, y desde los comienzos de la jornada escolar, llegaron al colegio las autoridades locales, sacerdotes y Guardia Civil, que en unión de los alumnos de los cursos superiores, se trasladaron a uno de los patios que rodean el centro, y donde se habían abierto los hoyos para la colocación de árboles, como en años anteriores se habían realizado en la parte opuesta.

Simbólicamente, y en presencia de la autoridad se procedió a la plantación de un abeto, al que acompañaban otros varios olmos, y que constituyen el testimonio del "Día del árbol en el colegio en este año de 1976.

Desde el centro, los alumnos de octavo curso se trasladaron a las inmediaciones del santuario de la Patrona de la villa, Ntra. Sra. de Cárejas, donde colocaron otro árbol, como homenaje filial a la Madre. Realizada esta tarea, y en el salón-teatro de los religiosos Siervos de la Iglesia, se proyectaron unos documentales de sumo interés para chicos y grandes. Hizo la presentación del acto uno de los agentes de Extensión Agraria de la localidad, organismo promotor de la fiesta, y que gestionó en colaboración con las autoridades competentes la plantación de 350 árboles, que darán (D. m.) a la villa el aspecto de belleza e higiene que la vegetación sabe dar.

Los alumnos de este centro recuerdan con especial interés entre las acertadas palabras que a todos dirigió el señor agente una frase profunda: "Es más importante —les dijo— cuidar un árbol que plantarlo". Se han sentido responsables ante una naturaleza cedida gratuitamente por el Creador, y fomentada por unos hombres que saben valorar su grandeza, y enseñan a respetarla.

Igualmente se fomentó la generosidad de estos chicos con unas escenas de socorrismo, en las que aprende a ser solidario con los demás en el trabajo y la vida.

Por la tarde, y acompañados por la señora directora y algunos profesores, procedieron a colocar en sus hoyos hasta 8 olmos, que se han comprometido a cuidar con esmero, haciendo de éllos el testimonio vivo de su paso por el Colegio, cuando vislumbran ya próxima la separación de lo que consideran como algo suyo.

Nuestros chicos saben, y éllos solos perciben, en el lenguaje callado de otros seres vivos la voz del árbol que les dice:

Contempla, amigo, tu campo,
y ve qué triste se muestra:
es de árboles la ausencia
es el ansia de la vida...
No canta la roca erguida
la canción de primavera...
La cuerda de la arboleda
no puede el viento pulsar,
y anhela el río pintar
el verde de su ribera.
En la nota dominguera
de alegría campesina,
que se enfoca en el jardín,
se lanza el Sol hacia el campo
vacío de primavera...;
ésta es, niño la tarea
de tu ilusión juvenil.
Tú puedes dar vida al árbol
cual rey de la creación;
yo soy... el fruto en sazón
que anhela multiplicarse,
en bien de la humanidad;
¿no ves que lo natural
es la máxima belleza?
¡Pobre es la Naturaleza
si no la quieres cuidar!...
Dale esa cuerda a los vientos
de un ramaje bienhechor;
dale la esmeralda al Sol
que dibuja filigranas,
ponle vida a la mañana
y... dale a la Tierra amor.
Que te goces al nacer
mil árboles en el campo,
podrás gustar entre tanto
de merecido placer;
y al par que me ves crecer
y sueñas gozar mi sombra,
yo iré escribiendo la historia
de tu sencillo quehacer.

Para los pequeños, que aún no comprenden la importancia que en la vida tiene el fomento de este "Día Forestal Mundial", no faltó en esta fecha la atención de la Hermandad de Labradores, que obsequió a todos con caramelos.

Entretanto que en el Colegio se conmemoraba esta fiesta, en Palencia se otorgaba el premio referido a la misma, en el tan bello como simpático trabajo presentado a concurso por el aventajado alumno de séptimo nivel, José Antonio de la Fuente Estébanez, quien se trasladó a la capital para recibir el merecido premio. Nuestra sincera enhorabuena al pequeño campeón.

Hacemos presente nuestro agradecimiento al organismo de Extensión Agraria y autoridades en general, que hicieron posible esta grata conmemoración.

LOLA MARCOS Y MARCOS,
profesora del Colegio

révola, verónica, stellaria
y otras malas hierbas,
dejan de ser resistentes con:
Aniten-M ®
herbicida selectivo de excepcional amplitud
de efectos y gran eficacia en cereales

Aniten M posee una marcada acción sinérgica en sus dos componentes (M.C.P.A. y Flurenol) que le permite actuar eficazmente sobre una gran variedad de malas hierbas. Se puede utilizar en temperaturas bajas, siempre que no sean inferiores a 5º C.
Registrado en la Dirección General de la Producción Agraria con el nº 11.441/79 Categoría B (B-B)

Anuncio visado por S.D.C.P. e I.F. de BARCELONA

CELAMERCK, S.A. Av. Alcalde España Muntadas, 172
HOSPITALET DE LLOBREGAT - Barcelona.

CM CELAMERCK
DELEGACION CELAMERCK, S.A.
Avda. de Cuba - C/. Interior - Poligonillo - Tel. 72 49 91
PALENCIA
INFORMACION: PRESA-VILLAMIL - Lencería, 1
Tel. 22 94 37 - VALLADOLID -

La Vida en la Provincia

San Salvador de Cantamuga

CURSO DE DIVULGACION GANADERA

Desde el lunes, día 22 y durante toda la semana, se está desarrollando en la montañosa localidad de San Salvador, un interesante y ambicioso cursillo de divulgación sobre manejo de ganado vacuno, organizado por la Cámara Oficial Sindical Agraria a través de la Delegación Comarcal de Sindicatos de Cervera, con la colaboración técnica de los Servicios de Producción Animal y Extensión Agraria de la Delegación Provincial de Agricultura.

Diez veterinarios figuran como profesores del cursillo, entre los que cabe destacar el jefe provincial de Producción Animal y el inspector provincial de Sanidad Veterinaria.

El programa eminentemente técnico, concebido desde un punto de vista sanitario-ganadero, fue minuciosamente estudiado en su preparación y trata, en general, de los problemas e incidencias inherentes que el ganadero y la ganadería tiene planteados en la actualidad y, muy específicamente los propios de la zona de Pernía, tierra con determinadas y acusadas peculiaridades ganaderas dentro de la provincia de Palencia.

Con una asistencia diaria masiva, el cursillo discurre por unos cauces en los que, el interés y el entusiasmo observados ponen de manifiesto un claro y concreto deseo de perfeccionamiento y de promoción ganadera, de los hombres radicantes en estas altas montañas.

En los amplios coloquios que siguen a la exposición de los temas, nos ha llamado la atención dos cosas: por una parte la necesidad sentida y el sincero deseo que el hombre demuestra por seguir siendo ganadero, al estilo de hoy, de acuerdo con las nuevas directrices que marca el momento y que les informa la técnica para que sus explotaciones sean realmente rentables permitiéndoles la permanencia en la profesión.

Por otro lado, testimoniamos las dificultades expuestas, consistentes al parecer, en muros administrativos insalvables que el ganadero encuentra a la hora de intentar acogerse a determinados beneficios que la Administración ha querido poner a su alcance para el desarrollo de la ganadería.

Con pasión y sin acaloramiento cual es el estilo de los hombres del campo, exponen sus inevitables razones, aluden a su desvestajosa posición y dicen que, las medidas que el Gobierno ha dispuesto en ese sentido, fueron concebidas sin matizaciones obligadas, considerándolas más viables, únicamente viables para los ganaderos económicamente fuertes, quedando prácticamente excluidos los de economías limitadas, como ellos mismos, porque, en todo caso es preceptivo para acogerse a sus beneficios, disponer y responder con unos bienes excesivos que no poseen.

Un día y otro, surge el mismo problema con caracteres de obsesión, el que se desmenuza y diseca, analizando todos los considerandos que lo condicionan y, terminamos admitiendo que las razones que esgrimen sobre el particular son enteramente válidas; pero nosotros, técnicos, por ser materia y competencia ajena a nuestro cometido, a título de consejo y con los mejores deseos, tratamos de iniciarles o ponerles en el buen camino de que sus voces, sus argumentos, puedan ser oídos en los despachos político-administrativos provinciales con capacidad de resolución para sus buenos planteamientos razonados.

De ello deducimos la existencia de una inmensa laguna, de una lamentable y peligrosa limitación en algunas normas administrativas dadas y relacionadas con la ganadería y su desarrollo que, bloqueando las justas aspiraciones de estos hombres los ata y reduce a una especie de impotencia a la que se resisten, pero que les hará sucumbir si no se revisa con la debida urgencia, para salvar fallos, el articulado de determinadas disposiciones al respecto, y para lo cual, los Organismos específicos que constituyen vía normal de tramitación de las aspiraciones de los ganaderos no debieran permanecer impasibles ni mostrar sordera a llamadas tan necesarias como la que hoy registramos hecha en San Salvador de Cantamuga.

Pernía, por sus características especiales para la explotación de ganado no debiera morir por no dar solución a problemas como el que en este caso exponen sus gentes. Allí, Dios hizo completa la naturaleza; el hombre que la habita lo siente y sabe lo que quiere; que la Administración por su parte ponga lo que responsablemente le corresponda.

S. Z.

RODIER PARIS

la coleccion primavera-verano 76
con su estilo inconfundible
y muchas novedades
RODIER CLUB para las jóvenes
DON BOUTIQUE
Mayor, 51 - Tel. 712377 - PALENCIA

La "Sinfonía I" del palentino Claudio Prieto tiene resonancia mundial

Primer premio en el concurso internacional «Manuel de Falla», será estrenada en el XXV Festival de Granada

Recogíamos hace unos días, la grata noticia del triunfo artístico conseguido por el compositor palentino Claudio Prieto (nacido en Muñeca de la Peña, en 1934), que, en el Concurso Internacional de Composición "Manuel de Falla", fallado el pasado 25 de febrero, en Madrid (Teatro Real), era galardonado con el primer premio de composición, dotado con 500.000 pesetas, por su obra "Sinfonía I", que se añade a los otros ocho premios y numerosos galardones obtenidos.

La importancia de este último galardón, que viene a refrendar los méritos de este joven compositor paisano, sin duda ya dentro del mundo estelar de los compositores musicales españoles e internacionales nos hace seguir la pista del citado premio, y, también, revelar algunos de los juicios que, sobre tal galardón, y otras circunstancias de la vida artística de Claudio Prieto, destacan su rango y personalidad.

De Claudio Prieto ya hemos venido refiriéndonos en DIARIO-DIA desde antiguo. Precisamente en enero de 1964, destacábamos algunos de sus éxitos composiciones e inquietudes artísticas, que, después, hemos ido refrendando, a medida que otros importantes han ido jalonando su brillante carrera, en otras once ocasiones, a través de los años 64, 67, 68, 69, 70, 71 y 76.

Hemos vivido con interés su proceso artístico; y nos hemos congratulado de él. En todo caso, no hemos hecho más que destacar los méritos de una relevante figura artística, que, para mayor abundamiento, es paisano y buen amigo nuestro.

Pero, sin duda, de sus éxitos más descollantes, el presente galardón, al menos con vistas al exterior internacional, viene a culminarlos. Ya que este primer premio en el concurso internacional de Composición, constituye, por su carácter mundial abierto, una plataforma firme de aprecio por una recia obra y de consolidación de un prestigio, a nivel universal.

Refiriéndonos a su "Sinfonía I", recogemos diversos recortes de Prensa. Y, así, en "Informaciones", de Madrid, se indica: "Cerca de cincuenta obras se han presentado a este concurso, quedando seis finalistas... El estreno mundial de las obras premiadas tendrá lugar en el XXV Festival Internacional de Música de Danza, de Granada ,el próximo verano... El compositor Claudio Prieto, de 41 años, con formación musical en el conservatorio de Madrid y en Santa Cecilia, de Roma..., ha recibido por unanimidad el primer premio del I Centenario de Manuel de Falla .Su obra —según dice su autor— "se trata de una obra para coro y orquesta, sin texto. La parte del coro está formada con fonemas, sílabas, de tal forma que la voz tiene un carácter instrumental. Tiene una parte de una libertad controlada de interpretación. Artísticamente, la obra es sinfónica y dramática, procurando que tenga una gran expresividad... Para el presidente del Jurado, Ernesto Halffter, las obras presentadas al concurso son "de una calidad excelente": La obra de Claudio Prieto "nos ha sorprendido a todos".

En "La Vanguardia", de Barcelona, escribe Montsalvatge: "Al mencionado certamen se habían presentado 41 partituras sinfónicas de las más diversas procedencias y estilos... En varias reuniones se examinaron las obras, sobre las que hubo largos

Claudio Prieto

intercambios de opinión ,efectuándose tres sucesivas votaciones eliminatorias, que dieron finalmente por resultado la selección de la partitura inscrita con el título "Sinfonía I", a la que se atribuyó por unanimidad el primer premio de 500.000 ptas.; distinguiendo la presentada como "Cuatro canciones sobre poemas de Kenneth Patchen", con el segundo premio de 250.000 ptas. Abiertas las plicas resultaron corresponder respectivamente a los compositores Claudio Prieto y el norteamericano Claude Kaker".

Por su parte, el crítico musical madrileño Enrique Franco", dice: "Por temperamento y preparación, Prieto se expresa siempre en un lenguaje actual, exacto de escritura, espejo de forma, fuerte en su textura, interesante y coherente... Lo estructural y lo expresivo se alían en la música instrumental de Prieto... Las últimas composiciones de Prieto son, con la "Sinfonía I" premiada: "Aquerius", para orquesta, estrenada en Barcelona; "Continuo", para diez instrumentos, y "Brumas", para soprano, cinta magnetofónica y acción. Lógicamente, la primera sinfonía ahora premiada, ha de suponer la culminación de un proceso evolutivo, que Prieto sigue con paso firme y criterio responsable. Para el músico de Palencia, la gran orquesta sinfónica y el coro representa un conjunto rico de posibilidades que, en todas direcciones, conviene explotar para descubrir una música de hoy, viva, plena de palpitación y cargada de valor significativo".

Haríamos interminable la lista de recortes y elogios. Prieto, que, también acaba de obtener otro significativo galardón, al conseguir un quinto puesto, entre 65 compositores internacionales, de treinta y tantos países, con 90 obras presentadas, por su otra obra sinfónica "La Catedral de Toledo", en la XXXII Sesión de la Tribuna Internacional de Compositores de la UNESCO ,está pasando a ser, por derecho propio, una de las figuras más sobresallentes de la presente música mundial.

Repetimos nuestra felicitación y nuestros mejores deseos de que nuevos triunfos artísticos sigan destacando su nombre y el de la "patria chica" que le vio nacer. — *FELIX BUISAN CITORES.*

La viuda y demás familiares de DON RUFINO CIRUELO SAHAGUN, recientemente fallecido en Palencia (q. e. p. d.), agradecen por este conducto, en la imposibilidad de hacerlo personalmente, las muestras de aprecio y condolencia recibidas de sus amistades, con motivo de la irreparable pérdida sufrida. Dios se lo pague.

DIETARIO

MARTES, 30 MARZO 1976

SANTORAL. — Santos: Juan Clímaco, abad; Régulo, Pastor, Zósimo, obispos; Clinio, Pedro, Regalado, confesores; Quirino, Domnino y Víctor, Decio e Irene, mártires; Mamertino, abad.

(Misa: De Feria).

Sale el sol a las 8,2 horas y se pone a las 20,37 horas. — Luna a las 7,40 horas y se pone a las 20,40 horas. — Luna nueva a las 19,8 horas.

REFRAN: Más vale estopa de marzo que cáñamo de abril.

EL TIEMPO EN PALENCIA
Material de oficina, en
I. G. DIARIO-DIA

Barómetro: A las 18 de ayer, 707'1. A las 8 de hoy, 710'8. — Temperaturas: Máxima de ayer, 18'8. Mínima de hoy, 3'8. — Dirección del viento: A las 18 de ayer, NNO. A las 8 de hoy, NE. — Humedad relativa media, 52 por ciento.

EFEMERIDES. — 1135: Nace Moimónides. — 1282: «Vísperas sicilianas». — 1468: Nace García de Paredes. — 1746: Nace Goya. — 1806: Napoleón nombra rey de Nápoles a su hermano José. — 1844: Nace Verdi.

M.C.D.2022

LOS TOROS

CINCO OREJAS en la última corrida de la feria de la Magdalena

En la novillada de Las Ventas, floja entrada

PACO CAMINO: BRONCA Y DOS OREJAS

Castellón de la Plana, 28. (Cifra). —Cuarta y última de Feria de la Magdalena. Casi lleno. Seis toros de Baltasar Ibán, de Madrid, bien presentados y bravos.

Paco Camino, ante los extraños al embestir de su primer enemigo, después de intentar algún derechazo optó por los pases de trasteo y entró a matar. Una entera. Bronca.

En su segundo, verónicas y chicuelinas aplaudidas. Con la muleta estuvo muy torero. Ayudados y derechazos superiores. Naturales, de pecho, molinetes y más derechazos. Vuelve sobre la mano izquierda y da pases de todas las marcas con adornos. Una entera en todo lo alto. Ovación, dos orejas y vuelta.

Angel Teruel banderilleó de poder a poder a sus dos enemigos. En el primero, con la muleta, derechazos muy templados y circulares, naturales, de pecho, molinetes y ayudados. Un pinchazo, una entera y dos descabellos. Ovación, una oreja y vuelta.

En su segundo, derechazos, naturales, de pecho, molinetes y ayudados, intercalando giraldilla. Un pinchazo y una entera. Ovación, una oreja y vuelta.

Francisco Ruiz Miguel instrumentó a su primero derechazos y espaldinas, diez naturales en dos tandas, de pecho, más espaldinas y molinetes. Una casi entera y un descabello. Ovación, una oreja y vuelta.

En el último, ayudados y naturales para comenzar. Sigue con derechazos para volver sobre la izquierda y dar cuatro naturales con el de pecho. Molinetes y espaldinas. Una casi entera y tres descabellos. Aplausos.

CORRIDA DE REJONES

Elche (Alicante), 28. — Corrida de rejoneo. Reses de Moreno de la Cova. Tres cuartos de plaza.

Fermín Bohórquez, ovación.
Alvaro Domecq, dos orejas.
Juan Moura, dos orejas.
Manuel Vidrié, dos orejas y rabo.
Bohórquez y Moura al alimón, silencio.
Domecq y Vidrié, dos orejas.

FLOJA ENTRADA EN LA NOVILLADA DE LAS VENTAS

Madrid, 28. (Cifra). — Menos de media plaza se cubrió hoy en Las Ventas para presenciar la tercera novillada de la temporada.

Se lidiaron seis novillos de «Sotillo Gutiérrez», de Madrid, bien presentados, desiguales en sus defensas y variados de capas, desde el negro cárdeno, pasando por el colorado.

Primero y cuarto fueron nobles y dieron buen juego. Segundo y quinto sacaron el genio propio de esta ganadería y el tercero apenas se le pudo ver por la falta de una adecuada lidia. El sexto, un inválido de los cuartos traseros, fue protestado por cojo, pero continuó en la arena dentro de un escándalo.

José Lerma, hizo lo mejor de su actuación en las verónicas al cuarto. En el primero, con la muleta, faena sin dominio a un claro novillo. Le faltó temple y clase. Un metisaca, dos pinchazos y una estocada. Un aviso. Silencio.

En el cuarto, fue cogido espectacularmente en la faena, quedando mermado de facultades. Una estocada. Silencio.

«Garbancito», animoso con el capote en ambos. Su primera faena tuvo dos buenas tandas de naturales y una con la mano derecha en la que tiró muy bien del novillo. Un pinchazo y media estocada. Palmas y pitos.

Al quinto, faena basada en el efectismo, sin profundidad. Pinchazo, estocada y un descabello. Petición de oreja y vuelta al ruedo.

Victoriano Martínez «El Víctor», de Las Meas (Sevilla), que se presentaba en Madrid, mostró gran inexperiencia con capote y muleta. En ambos trabajos tuvo el defecto de citar con la muleta atrasada y el brazo arqueado por lo que vaciaba sin brillantez ni limpieza. Estocada. Palmas.

En el sexto, pinchazo, estocada caída y tres descabellos. Silencio.

El picador Buenaventura Ruiz Blanco, fue derribado por el quinto novillo y pasó a la enfermería, donde se le apreció contusión en región abdominal de pronóstico reservado que le impide continuar la lidia, según el parte facultativo que firma el doctor García de la Torre.

EN VISTA ALEGRE, BUENAS MANERAS Y MUCHA VOLUNTAD EN LOS NOVILLEROS

Madrid, 28. (Cifra). — Los novilleros Lázaro Carmona, Alfonso Galán y Manolo Girado demostraron voluntad de ser toreros durante la novillada con picadores celebrada esta tarde en la Plaza de "Vista Alegre".

Los novillos, de la ganadería de Félix Pastos, de Madrid, fueron bravos y nobles y estuvieron bien presentados, pero acusaron flojedad de remos.

Lázaro Carmona, en el primero, se lució en verónicas, en banderillas y en naturales y derechazos. Mató de una estocada. Vuelta. En su segundo, lo más destacado fueron los pares de banderillas. Mató de una estocada al encuentro, sufriendo una contusión al hacer el embroque. Vuelta.

Alfonso Galán fue aplaudido al torear a la verónica, en su primero y en diversas tandas de derechazos y naturales. Mató de dos pinchazos sin soltar y un bajonazo. Aplausos. En el quinto, toreó con menos ilusión, sobre todo después de un ligero achuchón que le propinó el animal al intentar uno de pecho. Mató de perpendicular, asomando y descabelló al tercer golpe. Aplausos.

Manolo Guirado, que se lució en las verónicas de recibo consiguió una faena de mérito con su primero, al que embarcó repetidamente en tandas de pases a pesar de las embestidas descompuestas del animal. Mató de estocada al encuentro. Petición y vuelta. En el último, verónicas bajando las manos, que se ovacionaron; y con la muleta, adornos y manoletinas. Un pinchazo sin soltar y estocada. Aplausos.

«PARRITA» Y LOPEZ HEREDIA, OREJA EN BARCELONA

Barcelona, 28 (Cifra). — Novillada en la Monumental. Se lidiaron seis reses de Ramos Matías, de Salamanca, que dieron buen juego.

Alfonso Martín, buena faena en su primero sobre ambas manos, tardó en poner al novillo en suerte y mató de una tendida y atravesada; aplausos y vuelta. Al cuarto, lo veroniqueó con arte, co nun novillo distraído; faena algo prolija. Mató de un entera y pasada acertando al cuarto descabello. Oyó un aviso.

Agustín Parra «Parrita», faena breve a su primero; mató de una honda: aplausos. Al quinto de la tarde le veroniqueo con arte. La faena de muleta fue a más, especialmente en la última tanda de naturales. Mata de una hasta la bola: oreja y vuelta.

López Heredia, bien con la capa en su primero Faena valentona con profusión de pases mirando al tendido y con ambas rodillas en la arena. Despenó a la res de una pescuecera y dos descabellos. Aplausos y una oreja. En el que cerró plaza, faena del mismo corte iniciada bien tirando de la res y luego recurriendo a los pases de relumbrón. Mató de una hasta la bola con salida discreta del acero y una entera propinada a toma y Daca. Muchos aplausos.

El SUPREMO confirma una sentencia por HOMICIDIO

Madrid, 29. (Cifra). — La Sala Segunda del Supremo ha confirmado la sentencia de la Audiencia Provincial de Pontevedra que condenara a Constante Blanco Lastres, como autor de un delito de homicidio a doce años y un día de reclusión y a indemnizar a la madre de la víctima con cuatrocientas mil pesetas.

Según la sentencia confirmada, en medio rural cerca del lugar de la Cancela (Pontevedra), tenían sus respectivos domicilios Faustino Rodríguez Arosa y Constante. Este vivía con su mujer y un hijo de 15 años, Ramón Blanco Gómez. Faustino, subnormal, ayudaba a su madre, Ramona Arosa Montes, en las faenas agrícolas.

Faustino se apropió de un bombín de bicicleta propiedad de Ramón, el 30 de noviembre de 1974, el perjudicado exigió a Faustino la devolución del combín, Faustino le zarandeó y negó lo solicitado. Fue Ramón en busca de su padre, y éste, armado con un cuchillo de doce centímetros fue con Ramón al sitio donde Faustino estaba, un camino cercano, alumbrado, ya de noche, con mortecina luz artificial. Exigió Constante a Faustino la devolución del bombín, le insultó e intentó darle un puñetazo, que esquivó Faustino, quien empujó por los hombros a Constante contra un ribazo, derribándole, y en esa postura, Constante sacó el cuchillo y se lo clavó a Faustino, de abajo a arriba, en el sexto espacio intercostal izquierdo, perforándole músculos y ventrículo. El agredido dio media vuelta y sin pronunciar palabra ni quejido alguno, tambaleándose, se marchó, con la mano izquierda en la herida.

Se levantó Constante y después de insultar a Faustino, fue a su domicilio, donde, al amanecer, rompió el cuchillo y arrojó los pedazos a un río cercano.

El 11 de diciembre siguiente al del suceso, el cadáver de Faustino apareció a sesenta metros del lugar de la agresión, oculto entre vegetales y en sitio poco frecuentado.

Recurrió el condenado contra la sentencia de Pontevedra, y su recurso ha sido desestimado.

Según una encuesta nacional

La mayoría de los españoles desean mayor rapidez en la reforma política

El paro, la huelga y la inflación, principales preocupaciones

Madrid, 29. (Cifra). — Las principales preocupaciones de los españoles, por orden decreciente, son el paro y las huelgas, la inflación y la subida del coste de la vida y la incertidumbre del futuro político, según los resultados de una encuesta nacional realizada por Metra-Seis durante la última semana de enero y las tres primeras de febrero, que publica el diario "ABC".

La credibilidad de los españoles ante el primer Gobierno del Rey es de amplia mayoría. Un 43'3 por 100 opina que la gestión es buena y excelente, frente a un 8 por 100 que manifiesta que es mala o muy mala.

Cabe señalar que los trágicos sucesos de Vitoria, Basauri, Elda y Tarragona, no han tenido influencia alguna en las opiniones de las dos mil personas consultadas, ya que son posteriores a la encuesta cuyos resultados tienen un margen de confianza del 95'5 por 100.

Donde la opinión pública aparece más crítica y reticente frente al Gobierno es en el tema de las reformas, donde un 42'2 por 100 de los entrevistados opinaban que iban más despacio de lo que los españoles deseaban.

En síntesis, la gestión del Gobierno goza de la representatividad de la mayoría de los españoles, aun cuando desean una mayor celeridad en la democratización del país, con la rápida implantación de las reformas anunciadas.

En cuento a la concesión de una amnistía por parte del Gobierno a los presos políticos sin delitos de sangre, excluyendo a los terroristas, hay una amplia mayoría que opina debería concederse. Por tanto, sí a la amnistía, pero no al terrorismo.

Ha disminuido el número de los españoles dispuestos a participar políticamente «con toda seguridad o probablemente», lo que indica que las minorías políticas de nuestro país no lograron influenciar en la base popular y que, lejos de atraerla, parece que la asustan. La mayor participación en la política activa de los diferentes grupos políticos del país no puede interpretarse como una mayor politización de base popular, sino todo lo contrario.

En caso de afiliarse, las preferencias políticas de los españoles se irían hacia la democracia cristiana, 17'7 por ciento socialdemocracia, 8'1 por ciento y los socialistas, 8'9 por ciento. El partido comunista tendría un 1 por ciento; los falangistas y franquistas, 3'6 por ciento.

Lo más significativo, corroboración del escaso deseo de participación política (50'3 por ciento en febrero de 1976), es que el porcentaje que no se afiliaría a ningún partido es del 47'2 por ciento.

Referente al número de partidos políticos, los consultados se inclinan por la existencia de pocos partidos políticos, posiblemente con el fin de evitar la dispersión y centrar la escasa participación política en cauces realmente representativos de las amplias corrientes de opinión.

Manuel Fraga Iribarne figura a la cabeza de los ministros más recordados, con un 22'7 por ciento, seguido por Solís, con un 33'1 por ciento y por Areilza, con un 25'3 por ciento. Lo más sobresaliente es el amplio conocimiento de Fraga a todos los niveles y para todo el ámbito nacional. Un 35 por ciento de los consultados no recordaba a ninguno de los ministros.

La Prensa opina

SE TAMBALEA

Francisco López de Pablo, dice en "Diario de Burgos":

«Pese a la firmeza y seguridad de que hicieron gala los cuatro miembros del Gobierno, cuando presentaron a la prensa, el pasado martes, el proyecto de Ley de Asociaciones y no obstante las últimas declaraciones de varios ministros respecto a que el Gabinete mantiene la iniciativa, su confrontación con las oposiciones institucional y extraparlamentaria, tambalea la posición de equilibrio, en la que el reformismo quiere mantenerse, y parece precipitarse al centro de la tenaza en que ambos extremos pretenden encerrarlo.

Sólo un esfuerzo de coherencia, por parte del Gobierno y de serenidad, por parte de la mayoría sensata del país, abortaría esa confrontación bipolar que se avecina. Porque quizá sea exagerado dar crédito a los anuncios de una «primavera revolucionaria», pero de lo que sí hay más que palabras y declaraciones es de que el extremismo de derechas no se va a estar quieto y que intentará imponer, aunque sea por la fuerza, su concepto de la justicia, como demuestran algunos hechos de los últimos siete días».

EL DIA 4, ¿QUE OCURRIRA?

Luis Blanco Vila, escribe en "Ya":

«Me temo que ese picorcillo de «a ver qué pasa» se habrá instalado en la clase política cuando se ha hecho pública la petición de la Confederación de Combatientes para celebrar el próximo día 4 de abril, domingo, una manifestación en el cogollo de Madrid, desde el Retiro a Colón, pasando por la Cibeles. Por una curiosa coincidencia, la manifestación de los «veteranos» es posible que se encuentre a mediodía, en la confluencia de la calle Alcalá, con el paseo del Prado y el de Recoletos, con otra, solicitada con anterioridad, y que tiene como cabeza visible a un numeroso grupo de hombres que no comulgan con las ideas de los combatientes. Pero, dejando ya el lenguaje falsamente aséptico, tengo que preguntarme por el sentido que tiene el intento de la manifestación derechista. Y no porque no tengan derecho a salir a la calle —¡lo han hecho tantas veces!—, sino porque, hablando en castellano, hay que decir que de lo que se trata es de una de estas dos cosas: o de presionar sobre el Gobierno para que no autorice la otra manifestación o de ir al choque pura y simplemente. Ambas cosas me parecen no sólo inconvenientes políticamente, sino incluso reveladoras de una intransigencia insoportable».

LA JUSTICIA

Alcocer, en "Pueblo":

«Qué hacía el Rey de España presidiendo la sesión plenaria extraordinaria constitutiva de la Comisión General de Codificación, en la sede del Ministerio de Justicia? ¿Que qué hacía?, pues muy claro... hablar de la justicia, de la equidad, del equilibrio y del imperio de la ley. La voz serena de la justicia ha de oírse en todos los rincones del país. Es una voz escasamente oída, escasamente escuchada. El Rey ha dicho: «Mi presencia en esta sesión extraordinaria constitutiva del Pleno de la Comisión General de Codificación quiere subrayar mi dedicación al supremo valor de la justicia, como base de la libertad, la dignidad, la prosperidad y la grandeza de la Patria. La realización de la justicia en la sociedad tiene que llevarse a cabo a través de las leyes. Los pueblos necesitan de normas justas, claras y precisas en las que se siente la libertad y la seguridad de los ciudadanos».

Justicia, ley... «La ley viene a ser regla que a todos nos obliga, y en primer lugar al Rey, que es servidor de las leyes y que debe dar ejemplo en respetarlas».

¿Qué es la libertad? ¿Podría decirse, citando al clásico (o a uno de los clásicos de la democracia), que es principalmente la ausencia del miedo? Tal vez sí. Un ciudadano libre es un ciudadano sin miedo. Sin miedo a la turbulencia de la política. Sin miedo al poder. Sin miedo a los jueces. Sin miedo a los malhechores. Sin miedo a las diferencias abismales. Libertad... Falta de miedo... Confianza... Democracia... Todo esto sólo nace de la justicia. Es decir, de la igualdad ante la ley justa.

El Rey Juan Carlos ha hablado de justicia, si bien es una ocasión estrictamente «técnica». Se nos cruza por la imaginación algo así como un relámpago de pregunta: ¿qué puede ser la Corona, de aquí a mañana? ¿Podrá ser, por ventura, algo distinto a la sustantividad de la justicia misma? ¿Podría esperarse acaso, emanada desde el área de la Corona misma, una postura que la historia pudiera tal vez identificar como la izquierda sin adjetivos?»

LA CONSTRUCCION, MAL

"Doblón", dice en su último número:

«Para finales de mes, este país, según datos oficiales, tendrá 200.000 parados en la construcción; según fuentes laborales la cifra de los desempleados pasará a los 400.000. En uno o en otro caso, para lo que queda de año no se ve ni un ápice de mejores perspectivas. Así de claros fueron los de Seopán al dar un informe para dar cuenta de la marcha del grupo de empresa de obras públicas asociadas en el servicio. Las culpas van claramente para la Administración. No paga y encima las medidas tomadas para llenar los huecos de la crisis no sirven ni para eso. Debido a la falta de un programa económico concreto, los parados aumentan a un ritmo de 15.000 por mes en el sector de la construcción y la reactivación no: se espera para antes de finales de 1977, si llega. Encima de lo mal que anda el asunto interiormente, las posibilidades que el sector tenía en años anteriores para exportar construcción se prevén cada vez más modestas al no contar con la ayuda estatal decidida tanto crediticia como fiscal. Mientras los parados aumentan, descienden las ventas de cemento (-5,9 por 100), aumentan los costes de la construcción y se incrementan el promedio de licitadores en las licitaciones oficiales, las empresas de Seopán no saben a qué atenerse. Cuando esperaban la iniciación de un nuevo Plan de Desarrollo (el IV), que siempre trae actividad constructora, se encuentran con que han de seguir tirando con los últimos recursos del Plan anterior, ya agotado. Mil novecientos setenta y cinco fue ya el año del último suspiro de los presupuestos oficiales en dicho plan. La producción en pesetas constantes se estima para el pasado año de un 4,3 por 100 inferior a la de 1974, año en el que ya fue todo muy flojo, y en los dos primeros meses de este año la tendencia se sigue manteniendo, por mucho que los hoy pesimistas de Seopán se mostraban esperanzados en el tercer trimestre de 1975.

En 1975 se terminaron sólo 20.000 viviendas más que en 1974, se iniciaron 30.000 menos y siguen en construcción 15.000 menos que en el año anterior. Falta dinero para iniciar la construcción de viviendas y el suelo está cada vez más caro. Según Seopán, el peligro de colapso para el sector está próximo de no encontrarse una solución rápida. Ya las organizaciones políticas españolas dan algunas alternativas al respecto, postulando por la nacionalización y la socialización del suelo, la expropiación sin indemnización de las grandes empresas constructoras y un programa de alquileres».

¿NO TIENE TRABAJO?
¡NOSOTROS SE LO OFRECEMOS!

AMBOS SEXOS

— Integración en plantilla.
— Ingresos no inferiores a 20.000 pesetas mensuales.
— Jornada completa o media.
— 18 años de edad mínima.

Interesados presentarse el martes, día 30, en el Hotel «Rey Sancho de Castilla», de 11'30 a 14'30 y de 5 a 7. Atenderá: Señor Hernández.

¡Una oportunidad... con clase!

NUEVO "TU y YO"

Modelo California exclusivo para Nescafé.

Ahora puede conseguir, gracias a Nescafé, 2 tazas y 2 platos de café de un exclusivo diseño que no encontrará en las tiendas. De moderno color "musgo" y barniz especial resistente para lavavajillas. Envíe una etiqueta de Nescafé con su nombre y dirección al dorso, a:

Apartado de Correos n.º 2526. Barcelona

Contra reembolso de 199 Ptas., más gastos de envío, recibirá su "Tú y Yo" modelo California. ¡Apresúrese y tendrá el suyo!

Esta oferta caduca el 31 de diciembre de 1976.

Quinielas:

LOS PLENOS, A 13.653 PESETAS

No cobran los de 12

Madrid, 29. (Alfil).—Resultado de las Apuestas Mutuas Deportivas Benéficas de la jornada del domingo:

Jornada núm. 30.
Columnas: 122.002.700.
Recaudación: 610.013.500.
Cincuenta y cinco por ciento de premios: 335.507.425.
Reparto provisional:
167.753.713 pesetas, a repartir entre premios de primera categoría con 14 aciertos (provisionalmente 12.287 columnas, a 13.653 pesetas cada una).
La misma cantidad de pesetas, a repartir entre premios de segunda categoría con 13 aciertos (provisionalmente 273.382 columnas, a 614 pesetas cada una).
Los de doce aciertos no cobran.

M.C.D.2022

Blas Piñar, en un acto celebrado en un cine madrileño:

"Preferimos el bunker a la alcantarilla"

Amenazó con salir a la calle y defender "la ley, el orden y la convivencia"

Madrid, 29 (Cifra). — "Como españoles y cristianos, preferimos el bunker a la alcantarilla", ha dicho el presidente de la junta de fundadores de "Fuerza Nueva", Blas Piñar López, en el curso de un acto celebrado este mediodía en el Cine Morasol, con motivo del 37 aniversario de la entrada en Madrid de las tropas nacionales.

Al acto asistieron unas 4.000 personas, que abarrotaron el recinto y la plaza situada ante el cine. Entre los asistentes había numerosos jóvenes con camisa azul o camisa parda.

Junto al Sr. Piñar López asistieron al acto representantes de la Confederación Nacional de Combatientes, de las asociaciones políticas Unión Nacional Española y Frente Nacional Español y delegados italianos, cubanos y croatas.

El Sr. Piñar López fue aclamado por las personas presentes a su llegada al cine, poco antes de las doce, con gritos de "Blas Piñar, Blas Piñar", y brazos en alto.

Tras unas palabras de salutación del secretario general de la Confederación Nacional de Combatientes, Luis Valero Bermejo, y del delegado para el exterior de "Fuerza Nueva", Servando Balaguer, tomó la palabra Blas Piñar, entre el entusiasmo de los asistentes.

El Sr. Piñar López señaló, en primer término, que siguen erguidas las banderas que entraron en Madrid el 28 de marzo de 1939. Recordó los muertos en Madrid durante la guerra, y dijo que han sido olvidadas por quienes ahora se abrazan con los dirigentes de la oposición, añadiendo que tales hechos pueden ser perdonados, pero no olvidados.

Criticó después al liberalismo y al marxismo, y dijo que ahora los liberales, los demócratas y los marxistas se abrazan por la calle, con la protección de ciertos obispos auxiliares que se prestan a bendecir al marxismo.

Dijo más adelante que si la guerra, como conflagración bélica, terminó el 1 de abril de 1939, sería de ilusos creer que la confrontación ideológica no continúa hoy, con más pujanza y operatividad que en 1939.

Al referirse a la postura ante esta lucha, el Sr. Piñar López afirmó que no es solución situarse en posturas de centro, porque el centro no tiene consistencia propia, es equilibrado y equilibrista y camina con temor, observando lo que hacen la derecha y la izquierda, por lo que acaba volviéndose estrábico.

Rechazó la solución de la no alineación o de la combinación de los supuestos éxitos y logros del capitalismo y el marxismo, y dijo que es preciso volver a las fuentes de la doctrina por la que murieron tantos hombres en España. Afirmó que la solución está en la espada universal, recogida por el tradicionalismo, la Falange y las fuerzas armadas, que en 1936 ejercieron el lícito derecho a la rebelión.

Afirmó también que "Fuerza Nueva", al ser bombardeada con la palabra "bunker", la ha hecho suya y se la lanza al enemigo. En este momento, los asistentes corearon la palabra "bunker".

Negó después la visión simplista y falsa de que el Alzamiento fue un choque entre capitalistas y trabajadores, entre la izquierda y la derecha, porque fueron los tradicionalistas, los falangistas y el Ejército, que siempre permanecieron al margen de las luchas liberales de izquierdas y derechas, los que enviaron a morir a sus mejores hombres por una España mejor.

El Sr. Piñar López habló después de la España que les ha sido entregada, y dijo que esta España es la garantía y la esperanza para el mundo civilizado, si no quiere caerse bajo la barbarie del comunismo internacional. Frente a los que acusan a España de inmovilismo, dijo que el que se mueve es porque busca una meta, y el que está quieto, porque ya la ha alcanzado.

Dijo después que, a pesar de que algunos medios de información manipulan tergiversan la opinión de los pueblos ante España, ante España no se es indiferente, como ante un país que fabrica quesos u otro que fabrica relojes, sino que se es español o antiespañol.

Negó luego que José Antonio fuera totalitario, y dijo que fue el fundador y el profeta, el hombre que predicó, tras cuya muerte vino el artífice que fue Francisco Franco.

Dijo que Franco, a quienes pedían libertades, les dio un Estado de derecho que ha hecho la delicia y la paz de dos generaciones de españoles; a los que pedían seguridad, una Patria en paz, y a los que pedían bienestar, unas cotas de economía y bienestar que constituyen la envidia de los países del Mercado Común.

El Sr. Piñar López añadió que Franco recobró España para la Iglesia, recobró su unidad, le dio prosperidad y grandeza, y dio al mundo la lección de que al liberalismo y al marxismo sólo se les vence en el campo del honor y de batalla.

Elogió después el testamento de Franco, siendo interrumpido varias veces por gritos de "Franco, Franco", y dijo que mientras los enemigos de España están alerta, hay que preguntarse si lo estamos nosotros, a lo que el mismo contestó que por lo menos los de la Fuerza Nueva sí lo están.

Atacó la subversión universitaria y la tolerancia del Gobierno —gritos de "Gobierno dimisión"—, a la que acusó de terminar convirtiéndose en complicidad en los insultos al Caudillo.

Es una amenaza aparente, dijo que si no se emplean todos los medios en defender la ley, el orden y la convivencia, "tendremos nosotros que salir a la calle a defenderla".

Dijo también que si Franco ha muerto, no ha sido enterrado el franquismo, y que desde él se denuncian las crisis de identidad y de homologación europeística que atraviesa actualmente el Estado, que no pueden resolverse a través de la reforma. "Entre la reforma y el renacimiento, preferimos el renacimiento".

Proclamó que no se pueden imputar los fallos del sistema a los hombres de Fuerza Nueva, que ni han sido ministros ni embajadores ni aduladores, y anunció que Franco va a ganar su última batalla después de muerto, una batalla en la que contará con los hombres de Fuerza Nueva.

Afirmó que habrían querido ir en peregrinación al Valle de los Caídos, pero que no habían podido, como no habían podido reunirse en otro local mayor, como el Pabellón del Real Madrid, "que se cedió a Raimón para insultar a la Patria y a nosotros se nos ha negado".

Por último, pidió al Cristo del Valle de los Caídos fortaleza para no caer en la tentación de la cobardía, para ser fieles a España y a nosotros mismos y para no escatimar los sacrificios por la unidad y la grandeza de la Patria.

Terminó el Sr. Piñar López con un "Arriba España", coreado por todos los asistentes, que entonaron después el "Cara al Sol" brazo en alto, seguido de los gritos de ritual y el "Oriamendi".

El acto duró cerca de dos horas y media.

FOTOGRAFO AGREDIDO DURANTE EL ACTO

Madrid, 28 (Cifra).—Esta mañana cuando se disponía a realizar información gráfica del acto de afirmación nacional convocado por Fuerza Nueva, en el Cine "Morasol" de Madrid, fue agredido el fotógrafo Agustín Patbol Jabardo, que cubría información para le revista "Cuadernos para el diálogo", por un grupo de asistentes a dicho acto, y que le quitaron su máquina fotográfica a la que causaron algunos desperfectos y de la que fue sustraído el carrete fotográfico. La policía no intervino en ningún momento.

NODO de SUCESOS

Desarticulación de una banda de trata de esclavas en Barcelona

Dos muertos, por arma de fuego, en un partido de fútbol en Brasil

Un «pura sangre» en Nápoles, amenazado de secuestro

DESARTICULACION DE UNA BANDA DE TRATA DE ESCLAVAS

Barcelona. (Cifra). — Una importante organización dedicada a explotar la prostitución en gran escala ha sido desarticulada por funcionarios afectos a la Jefatura Superior de Policía de Barcelona, después de unas laboriosas investigaciones.

Como consecuencia, ha sido detenida y puesta a disposición judicial como principal encartada y responsable, Carmen López Sacristán, de 42 años, así como otras ocho mujeres que fueron sorprendidas cuando ejercían la prostitución en un piso particular de la calle Doctor Xiro, 7, del cual era propietaria la primera detenida.

Carmen López, según informa la policía, inició sus actividades como simple prostituta y en 1970 decidió establecer sus «propios negocios» y al efecto copió el sistema usado en algunos países extranjeros de las llamadas «Call-girls» o «chicas llamadas», sistema de prostitución que se basa primordialmente en tener una relación de mujeres a las que llamaba a la «casa de citas» cada vez que un cliente las solicitaba.

Se desprende de las investigaciones efectuadas que este «negocio contaba con unas ochenta mujeres, algunas de otras ciudades españolas que, en casos determinados, venían a Barcelona a efectuar un «trabajo especial». Por estos servicios se abonaban cibras importantes, ya que pasar una noche en la «casa» costaba entre 35.000 y 40.000 pesetas, variando el precio según la importancia del cliente, que eran siempre de posición económica desahogada.

Por la documentación recogida, se calcula que la fortuna actual de la responsable de la organización debe rondar los cien millones de pesetas, depositadas en numerosas cuentas bancarias, algunas de ellas con saldos de más de dos millones de pesetas. Asimismo posee unos 25 apartamentos y pisos en propiedad y acciones y obligaciones y joyas de bastante importancia.

DOS MUERTOS Y UN HERIDO GRAVE EN UN ENCUENTRO DE FUTBOL

Currais Novos (Brasil), (Alfil). — Dos espectadores de un encuentro de fútbol fueron muertos por balas de pistola, y un tercero herido, por un "hincha", cuando aquéllos manifestaban su entusiasmo ante un gol que había conseguido su equipo.

El hecho ocurrió en el minuto 77 del encuentro, momento en el que el equipo del ABC conseguía marcar al de Potigar. Entonces, el irascible espectador sacó una pistola y comenzó a disparar. La policía tuvo que intervenir enérgicamente para evitar que el susodicho espectador fuera linchado en el mismo estadio, mientras el partido era suspendido.

AMENAZAN CON EL SECUESTRO DE UN PURA SANGRE

Nápoles. (Efe). — Una fuerte escolta de hombres armados, protege noche y día a uno de los más famosos caballos de trote, del mundo, el francés «Bellino II», en el hipódromo napolitano de Agnano, tras haber sido amenazado de secuestro.

Maurice Macheret, el industrial francés propietario del «trotón», ha recibido una anónima amenaza de secuestro de su pura sangre, en el caso de que no pague un rescate del orden de un millón y medio de dólares.

Agentes de policía, privados, fuertemente armados, escoltan a «Bellino II», para muchos el mejor ejemplar de trote que hoy existe en todo el mundo, en el hipódromo napolitano, donde el próximo domingo deberá disputar uno de los más importantes premios de la temporada italiana, el «Gran Premio de la Lotería de Agnano».

No se trata de la primera vez que un pura sangre es objeto de la acción de secuestradores. Hace seis meses, en el hipódromo de Montecatini, otro de los ases del trote europeo, «Wayne Edén», fue secuestrado y tuvieron que pagar por él casi 700.000 dólares.

MUERE AHOGADO EN UN POZO

Torrente (Valencia) .(Cifra). — Un hombre pereció ahogado, a últimas horas de ayer, al caer a un pozo en la partida «Masía del Juez», en este término municipal.

La víctima es Vicente Mocholí Giner, de 68 años, vecino de Valencia, con domicilio en Honor de Alcedo, número 2 Se encontraba pasando el día con la familia en aquel paraje; y como al parecer estaba interesado en la compra de un campo de naranjos próximo al lugar, tras la comida dio un paseo para contemplar dicho terreno, inopinadamente, cayó a un pozo que existe sin brocal y a ras de tierra.

Un viandante que se encontraba cogiendo espárragos oyó los gritos, por lo que dio la alarma.

Se avisó a los bomberos de Valencia, ya que el pozo tiene quince metros de profundidad y no era fácil el rescate.

Cuando consiguieron extraer al señor Mocholí, éste había dejado de existir.

DETENCION DE AUTORES DE VARIOS ATRACOS

Barcelona. (Cifra).—Los autores de numerosos robos con intimidación, han sido detenidos por inspectores de la Jefatura Superior de Policía. Se trata de Roberto Crespo Subirana y Juan Soria Castellet, que se han confesado autores de siete robos en los que amenazaron a sus víctimas con arma blanca.

Las víctimas eran siempre transeuntes y taxistas.

EXTENSA

inauguramos una sucursal más en:

PALENCIA c/ Patio Castaño, 4

BANCO EXTERIOR DE ESPAÑA

a su servicio en todo el mundo

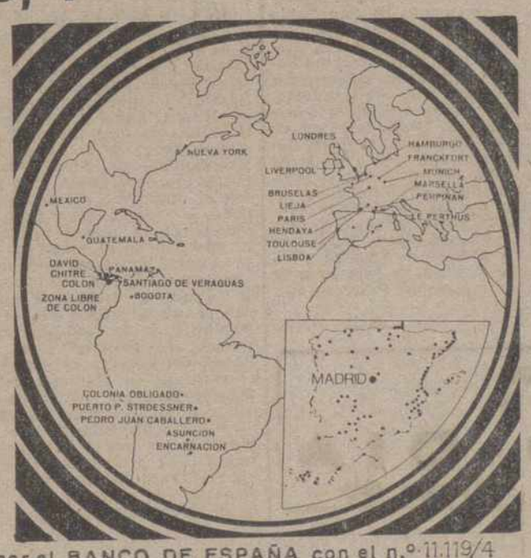

Aprobado por el BANCO DE ESPAÑA con el n.º 11.119/4

EL TIEMPO

Cielos despejados

Madrid, 29 (Cifra). — El Servicio Meteorológico Nacional informa que durante las próximas 24 horas habrá intervalos de cielo nuboso en Canarias, con riesgo de alguna precipitación.

En la región del Estrecho habrá intervalos nubosos y soplarán vientos moderados de Levante, con algunas rachas fuertes. En las demás regiones el cielo estará despejado o poco nuboso, con nieblas matinales en el Cantábrico, Alto Ebro y puntos del Duero. Cielo despejado, con buen tiempo en toda la zona, es la predicción local para el área de Madrid. Las temperaturas serán similares a las de ayer y la máxima probable para hoy es de 23 grados.

Las extremas de España en el día de ayer se registraron en Huelva, con 26 grados —la máxima— y en Albacete con 2 grados bajo cero —la mínima—. En Madrid la máxima fue de 22 grados a las 16,00 horas y la mínima, de 2 grados, se registró a las 08,00 de esta mañana.

M.C.D.2022

Por fuerzas conjuntas uruguayas

Descubierta una fábrica comunista de explosivos en MONTEVIDEO

Montevideo, 29. (Efe). — Las fuerzas conjuntas uruguayas han descubierto una fábrica y varios depósitos de explosivos del proscripto partido comunista uruguayo, según reveló ayer el influyente matutino «El País», de Montevideo.

Según el periódico, días pasados, las fuerzas conjuntas hallaron un berretín del ex P. C. U., en el que almacenaban explosivos. Se trata de un local clandestino del modesto barrio «Cerrito de la Victoria».

Agrega la información que, según el experto, la mitad de la manzana donde estaba dicha finca hubiera volado de suceder un accidente en los depósitos de los subversivos, donde se guardaban 30 kilos de clorato de postasio, 200 metros de mecha lenta (uno de los productos más difíciles de elaborar dentro de las actividades clandestinas y uno de los «más necesarios».

Había dos químicos al frente de la elaboración; Ever Peláez y Leonardo Gus, junto con un personal de trabajo bastante numeroso.

En el local del «Cerrito de la Victoria», estaba el principal depósito y la fábrica misma de explosivos y productos químicos para la elaboración de granadas. Cuando la producción llegó a determinados límites, superando la capacidad del mismo, comenzó a almacenarse en otros dos «berretines», uno de ellos, fue construido en el domicilio de Jaime Lev y otro en la casa de Amelia Villalba, jubilada y ex-secretaria de Cultura del Sindicato Tabacalero, con varios viajes a países comunistas en su haber, incluso «insólita paradoja, como dice «El País», a un Congreso Precomunista sobre «Desarme y Paz en Europa».

Un médico gana un pleito a la SEGURIDAD SOCIAL

Había sido despedido por el I.N.P.

Madrid, 29 (Cifra). — El Tribunal Central de Trabajo ha rectificado el fallo de una sentencia de la Magistratura de Trabajo núm. 1 de las de Madrid en la que era condenado el Instituto Nacional de Previsión a readmitir al médico despedido José Agustín Pérez Gómez, o a indemnizarle, a elección de la empresa, y a pagarle los salarios dejados de percibir el 25 de junio de 1975 y hasta finalizar el pleito. La rectificación consiste en que es concedido al trabajador la opción a reincorporarse a su puesto de trabajo o a ser indemnizado, de acuerdo con el decreto de garantías a los cargos sindicales, por ser equiparables a éstos los componentes de la Comisión Nacional de los médicos internos y residentes, de la cual era integrante el Sr. Pérez Gómez, dado que, por su especial contrato, tales médicos carecen de representantes sindicales y eligieron en asamblea a los componentes de la citada comisión.

Según la sentencia definitiva, el señor Pérez Gómez, el primero de marzo de 1972 comenzó a prestar servicios al I. N. P., como médico interno y residente en la clínica Puerta de Hierro, de Madrid, servicio de Hemodinámica. Entre la empresa y el médico fue suscrito contrato en primero de marzo de 1973.

Varios conflictos colectivos se registraron el primero de octubre de 1974 en distintas instituciones sanitarias de la Seguridad Social, promovidos por los médicos internos y residentes (M. I. R.), en apoyo de determinadas reinvindicaciones, conflictos resueltos en una reunión celebrada el 23 de aquel octubre, con asistencia de representantes del I. N. P., del Consejo General de Colegios Médicos de España y de la Comisión Nacional de los M. I. R., quedando pendientes conversaciones para el estudio de los problemas planteados por los citados médicos, conversaciones llevadas a efecto, para elaborar un nuevo modelo de contrato entre los M. I. R. y el I. N. P. Finalizaron las conversaciones el 5 de junio de 1975, con la redacción de un texto semejante al anterior, aunque con aumentos retributivos y una cláusula en la que las partes declaraban competente a la Magistratura de Trabajo para resolver diferencias.

No satisfizó a los M. I. R. el nuevo modelo de contrato, ni haber estado ausente la Comisión Nacional de los mismos en las aludidas conversaciones, y a partir del 11 de aquel junio produjeron paros en la prestación de servicios, en los que tomó parte el señor Pérez Gómez. El 20 del mismo mes, el I. N. P. ordenó la suspensión del programa docente, y en consecuencia, las actividades de los M. I. R.,, hasta el 24, advirtiéndoles que el 25 se extinguiría la vinculación de los mismos con las instituciones sanitarias, caso de no reanudar normalmente el servicio.

En la mañana del 25 de junio se celebró una nueva reunión a la que asistieron los integrantes de la Comisión Nacional de los M. I. R., entre ellos el Sr. Pérez Gómez, quien fue al acto después de haber estado cambiando impresiones con sus compañeros por la noche y de obtener permiso del jefe de su servicio clínico al cual se reincorporó terminada la reunión y cuando se aseó, a las cuatro y media de la tarde. Y ese mismo día recibió comunicación de despido del Instituto, «por no haberse reincorporado a su trabajo en la jornada normal».

Demandó el despedido al Instituto y más tarde recurrió contra la sentencia de Magistratura, defendido por la abogada doña Elvira Pasada García, cuya tesis ha prosperado ante el Tribunal Central de Trabajo.

Elecciones de diputados en 37 provincias

Madrid, 28. Cifra. — Esta mañana se celebraron elecciones para cubrir 112 vacantes de diputados provinciales y de consejeros de cabildos insulares en 37 provincias, producidas en su mayor parte como consecuencia de la renovación de alcaldes en las últimas elecciones municipales.

Los 95 diputados, cuya identidad se conoce hasta esta tarde, puede agruparse de la siguiente forma: por edades: menores de 30 años, 1; de 31 a 40, 21; de 41 a 50, 45; de 51 a 60, 24, y de más de 60, ninguno.

Por profesionales predominan los industriales, 21; profesores de Educación G. B., 10; Funcionarios, 6; abogados, 5, y agricultores, 5.

Los nuevos diputados restantes tienen profesiones diversas.

Ochenta y tres de los nuevos diputados representantes de los municipios son alcaldes y los 12 restantes son concejales.

En 33 casos la totalidad de los votos ha sido obtenida por los nuevos diputados, habiéndolos compartido con otros candidatos en los restantes. Tres de los nuevos diputados son mujeres.

QUIEN REGALA UN LIBRO DENOTA CULTURA
Y BUEN GUSTO, PIDA EL QUE DESEE EN
DIARIO-DIA
Mayor, 99

En solidaridad con los empleados de «ROCA»

Siete mil trabajadores en huelga en ALCALA DE HENARES

Alcalá de Guadaira (Sevilla), 29. (Cifra).—Sólo tres trabajadores, de los quinientos que permanecen en paro, se han reincorporado hoy a sus respectivos puestos de trabajo en la factoría de «Roca Radiadores» en esta localidad.

Esta mañana debían reincorporarse los trabajadores en paro como condición impuesta por la empresa para conceder a su vez una serie de mejoras, entre las que figuraban un aumento lineal de 3.000 pesetas, mayor cuantía en quinquenios y dejar sin efecto los 69 expedientes incoados.

No obstante, al no haberse producido dicha reincorporación, se ignoran las nuevas medidas que "Roca Radiadores" pueda adoptar.

SOLIDARIDAD EN ALCALA DE HENARES

Alcalá de Henares (Madrid), 29. (Cifra).—Cerca de siete mil trabajadores han parado en varias empresas de esta localidad, en solidaridad con los trabajadores de "Roca", que se mantienen en paro.

Los trabajadores pertenecen a "Ibelsa", con 1.800 productores; "Cointra", 1.100; "Seda de Barcelona", con 1.100 trabajadores y otras fábricas hasta un total de siete mil productores.

La empresa mantiene su oferta en las negociaciones que se llevan a cabo en Barcelona y que se concretan en no despidos ni sanciones y una subida de 3.000 pesetas lineales al mes. Los trabajadores no aceptaron la oferta por falta de un ofrecimiento de la Dirección respecto a los trabajadores que permanecen en prisión.

En la fábrica de Barcelona tuvo lugar el pasado sábado una asamblea informativa autorizada.

También el pasado sábado, se celebró en Alcalá de Henares una votación propuesta por la Organización Sindical. Tras reunirse en Asamblea los trabajadores, decidieron no acudir a las urnas, por lo que no se registró presencia de votantes.

DECISION ARBITRAL OBLIGATORIA PARA "SEAT"

Madrid, 29. (Cifra).—Se dicta decisión arbitral obligatoria para la empresa "Sociedad Española de Automóviles de Turismo, S. A." (SEAT), por una resolución de la Dirección General de Trabajo que hoy se publica en el "Boletín Oficial del Estado".

La decisión arbitral entrará en vigor el 1 de enero del presente año. Para todos los centros de trabajo de la empresa se reduce en 39 horas, 10 minutos. El número de horas de trabajo anuales, quedando fijadas en 1.962 horas con 50 minutos de prestación real de servicios, distribuídos en 251 días de trabajo para 1976.

A los efectos de determinar las horas de trabajo totales anuales de presencia, se añadirán los periodos de descanso para el bocadillo que se establezcan en cada centro, o en su caso, los periodos destinados a la comida si se efectúa en aquél.

Para la atención debida a cliente en días festivos oficiales, festivos "Seat" y durante las tardes de los sábados, en su caso, se establecerán por la dirección de la empresa los turnos de guardia necesarios con el consiguiente descanso compensatorio.

Se disfrutarán los siguientes días de vacaciones, 18 días laborales en el período de verano y seis días laborales en el período de Navidad.

La decisión establece el sueldo mensual entre las 9.237 pesetas de trabajadores de cuarta categoría, de catorce años y las 39.169 pesetas del jefe de primera categoría d.,

Para 1976, la gratificación de beneficios consistirá en el abono de 9.128 pesetas para todas las categorías.

Nada nuevo sobre el secuestro de BERAZADI

Sus yernos viajaron a Madrid

San Sebastián, 29. (Cifra).—«Los señores Raguan, Birrell y Doria, hijos políticos de Angel Berazadi, secuestrado el pasado día 18 por un comando de ETA, han salido en viaje hacia Madrid. La familia no ha realizado ningún comentario sobre los motivos ni las gestiones que los yernos del señor Berazadi realizan en Madrid.

Durante la mañana de hoy, María del Carmen Estarta, esposa del secuestrado, ha ido a prestar declaración al Juzgado de Instrucción número uno de esta capital.

En «Villa Yeyette», la Policía Armada realiza un control de todos los vehículos que entran y salen y registra minuciosamente algunos de ellos.

La familia Berazadi continúa negándose a dialogar con los periodistas que, durante la mañana de hoy, han permanecido a la puerta de «Villa Yeyette» a la espera de poder obtener alguna información.

Autorizado el primer congreso de «Federación Popular Democrática»

El Partido Socialista Popular ABANDONA LA CONFERENCIA

Madrid, 29 (Cifra). — El primer congreso de la Federación Popular Democrática, que comenzará el viernes en Segovia, ha recibido esta mañana la correspondiente autorización gubernativa, según ha declarado a «Cifra», José María Gil Robles y Gil Delgado.

«El congreso tratará, entre otros, el tema de la unión con la izquierda democrática, tema que se encuentra bastante avanzado aunque pendiente de la decisión de las respectivas bases», añadió el señor Gil Robles.

Otros de los temas programados será el tratado de la línea futura del partido y la elección de diversos cargos dentro del mismo.

El congreso de la Federación Popular Democrática es el primero que se autoriza con este nombre, aunque, puntualizó el señor Gil Robles, hemos celebrado anteriormente, por lo menos otros cinco congresos con la denominación de «Democracia Social Cristiana».

El acto de inauguración se celebrará en Segovia a las ocho de la noche del viernes próximo, y la clausura tendrá lugar el domingo día 4. El resto de las sesiones de trabajo tendrá carácter privado entre los miembros del partido.

EL PSP SE VA DE LA CONFEDERACION SOCIALISTA

Madrid, 29. (Cifra). — El partido socialista popular ha abandonado la Confederación Socialista y dicha Confederación se integrará en la Federación de Partidos Socialistas, según han confirmado a «Cifra» estas organizaciones.

De acuerdo con las restantes organizaciones que integran la Confederación Socialista, el PSP ha abandonado la misma. En reunión celebrada por la Confederación se ha determinado la conveniencia de resolver la doble titularidad que existía en el seno de la Confederación Socialista.

Sin embargo, la Confederación y el Partido Socialista Popular continúan sus relaciones políticas en pro de la unidad socialista.

Por otra parte, se ha constituído una comisión conjunta entre Confederación Socialista y la Federación de Partidos Socialistas para la integración de las organizaciones miembros de la Confederación en la FPS.

Otro de los acuerdos adoptados en la reunión celebrada conjuntamente por la Confederación y la Federación de Partidos Socialistas, se refiere a la iniciación inmediata de procesos de trabajo conjunto en determinadas áreas, específicamente en Andalucía, Aragón, Asturias, Islas Baleares, Islas Canarias y Madrid región.

Finalmente, la Confederación Socialista y la FPS reiteraron su voluntad decidida de avanzar hacia la consecución de la unidad de todos los socialistas.

DELEGACION DEL GRUPO LIBERAL DEL PARLAMENTO EUROPEO

Madrid, 29. (Cifra).—El próximo miércoles, día 31, llegará a Madrid una delegación del grupo liberal del Parlamento Europeo, invitada por el partido Demócrata Popular.

La delegación estará encabezada por Jean Durieux, presidente de dicho grupo.

Celebrarán sesiones de trabajo con miembros del Comité Ejecutivo del partido Demócrata Popular, que se enmarcan dentro de los contactos que el P. D. P. viene manteniendo con grupos homólogos europeos.

Talones bancarios en lenguas regionales

Madrid, 29. (Cifra). — Un Banco español ha enviado una circular a todas sus sucursales, a fin de que se atienda debidamente a cualquier talón bancario, extendido en alguna de las lenguas regionales del país.

En la nota —enviada por el Banco Atlántico— se indica que los talones así extendidos deben ser atendidos. En todo caso, cuando aparezcan dificultades de traducción se debe recurrir a cualquier oficina de Cataluña, Valencia o Baleares, para el caso del catalán; a Bilbao o San Sebastián, para el caso del vasco y a La Coruña o Vigo, en el caso de que el talón apareciese extendido en gallego.

EN MADRID

Areilza se entrevistó con el representante de la ONU para la cuestión del SAHARA

España, libre ya de responsabilidades, sólo aportará una opinión cualificada

Madrid, 29. (Cifra). — El ministro de Asuntos Exteriores, don José María de Areilza, ha recibido esta mañana en su despacho oficial al embajador Olof Rydbeck, representante del secretario general de las Naciones Unidas para la cuestión del Sahara.

Esta segunda fase de la visita del señor Rydbeck se inscribe en el ámbito del mandato que le fue encomendado por el señor Waldheim para explorar las posibilidades de cumplimiento de las resoluciones aprobadas por la Asamblea General sobre el tema.

En la primera parte de su misión, que tuvo lugar el pasado mes de febrero, antes de que España pusiera término definitivo a su presencia en el territorio y a su responsabilidad en la administración del mismo, el embajador Rydbeck visitó España y el territorio del Sahara; en esta segunda, se propone mantener también conversaciones con los gobiernos de Argelia, Marruecos y Mauritania. Terminada su misión, el embajador Rydbeck completará su informe al secretario general de las Naciones Unidas que será examinado en su día por la Asamblea General de la Organización.

POSICION DE ESPAÑA SOBRE LA SITUACION DEL SAHARA

Madrid, 29. (Cifra).—Lo único que España puede aportar a la segunda etapa de la misión del representante del secretario general de la ONU, señor Rydbeck y sobre el problema del Sahara, es la opinión cualificada que puede dar un miembro de las Naciones Unidas, que tiene un especial conocimiento de los hechos, según han manifestado fuentes competentes.

El hecho más importante producido entre las dos etapas del viaje de Rydbeck, para España, es que el Estado español ha puesto fin definitivamente a su presencia en el territorio y declaró que habían finalizado sus responsabilidades internacionales en cuanto a la administración del mismo.

Este hecho, que ha sido subrayado al embajador Rydbeck en su segundo viaje, supone que si el secretario general de las Naciones Unidas necesita obtener información sobre las posibilidades del cumplimiento de la resolución última de las Naciones Unidas sobre el Sahara, estas informaciones y las posibilidades de una fórmula al efecto tendrán que ser suministradas precisamente por los Gobiernos que continúan en este momento en la Administración del territorio, es decir, Marruecos y Mauritania y Argelia, que se ha declarado insistentemente parte interesada.

El Gobierno español sigue en la mejor disposición para cooperar a una fórmula posible de solución, pero su responsabilidad concreta ha terminado definitivamente.

España no dispone actualmente ni de medios de control sobre el territorio ni siquiera de información directa sobre el desarrollo de los hechos; por lo tanto, su cooperación siempre ofrecida a las Naciones Unidas, es la de un miembro más de la organización que ha tenido un papel importante en el asunto al que preocupa la situación de una zona tan próxima a él.

Respecto al viaje del embajador Rydbeck, que se ha entrevistado con el ministro de Asuntos Exteriores español, se señala que el embajador no ha venido a pedir nada a España, salvo su opinión sobre el tema, ya que las Naciones Unidas no esperan nada material de España en el problema del Sahara.

El embajador Rydbeck saldrá mañana hacia Argel y después se trasladará a Marruecos y Mauritania. Es más que probable que en Argel se entreviste con elementos saharauis, bien del Polisario o bien personas relacionadas con la proclamada República Arabe Saharaui Democrática. A este respecto hay que señalar que cualquier contacto en este sentido no significa, según la opinión de la ONU, ningún reconocimiento de un organismo o Gobierno determinado.

EGIPTO se acerca a Occidente

(Viene de primera página)

cés de la Defensa, prepararon los detalles de un «programa de cooperación militar».

El ministro francés de Defensa precisó que Francia aportará, así como otros países, una «contribución militar para que Egipto mantenga su seguridad», además de armamento semi-pesado y material blindado, París procuraría a El Cairo algunos modelos de cohetes, missiles y material aeronáutico.

Después de París, Anuar el Salat marchará a Roma, en visita oficial del y al 8 de abril. Durante su estancia, en Roma, el presidente Sadat será recibido por el Papa Pablo VI, con el que conversará sobre la cuestión de Jerusalén y los lugares santos.

En Viena como anteriormente en Bonn, más que las cuestiones políticas, Sadat tratará asuntos económicos, el 9 de abril, con el canciller austriaco, Kreisky

Finalmente, después de haber visitado Bonn, París, Roma y Viena, el presidente Sadat se entrevistará, en la isla de Brioni con el presidente yugoslavo, Tito. Sadat desea manifestar a posición de «no alineado» que desequilibrara ligeramente su predecesor al bascular en dirección de Moscú, entrevistándose con Josip Broz. Pero en la isla de Brioni Sadat no hablará exclusivamente de «no alineamiento» y de política. Presentará a su interlocutor yugoslavo una lista de material y piezas de recambio que le son necesarias para el buen funcionamiento de las armas que facilitara la Unión Soviética y que Tito podría facilitarle.

Doble objetivo, pues, el que la tercera gira por Occidente del presidente Anuar el Sadat: político (acercamiento a Occidente) y económico (créditos alemanes y cooperación militar con Francia, Italia y Yugoslavia).

LOS REYES, en Andalucía

(Viene de primera página)

capitán general de la II Región Militar, teniente general Pedro Merry Godón, y al gobernador civil de la provincia de Sevilla, Alberto Leiva Rey, que encabezaba a las autoridades provinciales y locales.

Acompañado del ministro del Aire y del capitán general de la Segunda Región Aérea, Su Majestad el Rey revistó, a los acordes del Himno Nacional, a la escuadrilla de la base del aerodromo militar de Tablada que le había rendido honores con bandera y música. Seguidamente, los Reyes de España saludaron a las restantes personalidades que se encontraban en las instalaciones del aeropuerto, entre las que figuraban diversos miembros de la familia real.

Mientras el público les ovacionaba con entusiasmo, los Reyes se dirigieron al interior de las instalaciones del aeropeurto y rompiendo todo el protocolo Sus Majestades pasaron por entre el público, saludando a las personas que allí se encontraban, que no cesaron de vitorear a los Reyes con gritos de «¡¡Viva el Rey!!», «¡¡Viva la Reina». «¡¡Juan Carlos, Juan Carlos!» y otros de «¡¡Arias, Arias!!», saludando igualmente la presencia del presidente del Gobierno.

Unos minutos después de las seis de la tarde se puso en marcha la comitiva hacia la Plaza de Don Juan de Austria, donde tendría lugar la bienvenida oficial de la ciudad.

APOTEOSICO RECIBIMIENTO DE SEVILLA A LOS REYES DE ESPAÑA

Sevilla, 29. (Cifra).—Un apoteósico recibimiento ha tributado esta tarde el pueblo de Sevilla a SS. MM. los Reyes de España, que iniciaron hoy un viaje por las cuatro provincias de Andalucía occidental que se prolongará a lo largo de toda la semana.

Tras ser recibidos y cumplimentados en el aeropuerto de San Pablo por las primeras autoridades militares y civiles de la provincia, Sus Majestades don Juan Carlos y doña Sofía subieron a un coche cubierto para dirigirse al centro de la ciudad, siendo objeto durante el trayecto desde el aeropuerto hasta la Plaza de don Juan de Austria del continuo homenaje de simpatía y bienvenida de miles y miles de sevillanos concentrados a lo largo de la autopista de San Pablo, por las aceras de la Avenida de Kansas City, Avenida de Luis Morales y Eduardo Dato, Puerta de la Carne y Avenida de Menéndez Pelayo, hasta la Plaza de Don Juan de Austria, en la zona del Prado de San Sebastián.

Los Reyes, a través de las ventanillas de su automóvil, constantemente saludaban al vecindario sevillano, que les aclamaba y vitoreaba sin cesar a lo largo de todo el trayecto, exhibiendo pancartas y dando gritos de «Vivan los Reyes».

A la llegada de los Reyes a la Plaza de don Juan de Austria, nuevamente recibieron el testimonio de simpatía y adhesión de los muchos miles de sevillanos de todas las edades y estamentos sociales que se habían concentrado en el amplio sector del Prado de San Sebastián para recibir a los soberanos.

Pancartas, banderas nacionales y vítores ininterrumpidos a don Juan Carlos y doña Sofía se mezclaron con las notas del Himno Nacional y con las salvas de ordenanza disparadas por una batería del regimiento de Artillería número 14, cuando los Reyes descendieron del coche que habían tomado en el aeropuerto y recibieron la bienvenida oficial a Sevilla por parte del alcalde de la ciudad, don Fernando de París Merry, que, en compañía de su esposa, aguardaba la llegada de los soberanos en un estrado instalado en la Plaza de don Juan de Austria.

EN LA CATEDRAL DE SEVILLA

A la puerta de la Catedral el Cardenal Arzobispo de Sevilla, doctor Bueno Monreal, revestido de Pontifical, dio a besar a los Reyes el «Lignum Crucis» y seguidamente los soberanos penetraron en el primer templo de Sevilla, bajo palio y precedidos por el Cabildo catedralicio y los obispos auxiliares de la diócesis, doctores Bellido y Montero.

A la salida de la Catedral nuevamente se reproducían los aplausos y testimonios de afecto, lealtad y simpatía del pueblo sevillano. Los Reyes siguieron a pie el trayecto que separa a la Catedral de los Reales Alcázares, siendo seguidos por miles de personas que pugnaban por acercarse a los monarcas, a quienes aplaudían con entusiasmo.

EN LOS REALES ALCAZARES

A la entrada del Alcázar por la Puerta del León, el alcaide del regio recinto, don Rafael Manzano, entregó al Rey las llaves de la antigua fortaleza y les acompañó en una breve visita al Salón del Almirante y a la capilla antigua, donde figura el célebre lienzo de la «Virgen de los Navegantes», de Alejo Fernández. Los Reyes departieron unos minutos con el presidente del Gobierno, ministro y autoridades y acto seguido subieron a la planta principal del Alcázar, donde se alojarán durante su estancia en tierras andaluzas.

Mientras tanto se había permitido la entrada al recinto al numeroso público que se hallaba a la puerta del Alcázar y en la contigua Plaza del Triunfo. La multitud entró por la Puerta del León y se concentró en el Patio de la Montería, frente al Palacio Mudéjar, abarrotando por completo el amplísimo espacio. Desde allí se siguió vitoreando continuamente a los regios visitantes y se repetía una y otra vez el grito de «Juan Carlos, Sevilla está contigo», mientras era continuo el agitar de banderas nacionales y se exhibían decenas de pancartas de bienvenida y adhesión a los soberanos.

Desde el balcón principal, al que salieron nprevíamente los Reyes para corresponder a las aclamaciones, el alcalde de Sevilla pronunció un discurso.

DISCURSO DEL REY

Después de las palabras del alcalde, terminadas con gritos de «Vivan los Reyes», «Viva Andalucía», «Viva España», el público congregado en el Patio de la Montería volvió a aplaudir a Don Juan Carlos y Doña Sofía, teniendo el Rey que aguardar unos minutos para corresponder a los aplausos antes de dirigirse a los sevillanos.

Don Juan Carlos pronunció el siguiente discurso:

«Sevillanos:

«Muchas gracias por esta acogida, por este cariño con que nos recibís, a la Reina y a mí, en nuestro primer viaje a Andalucía, en el que vamos a visitar cuatro provincias hermanas, esperando vivamente poder visitar en breve las otras cuatro.

«Vuestra simpatía y vuestro afecto nos llena verdaderamente de emoción, y a ella se une el encanto de este lugar maravilloso en que nos encontramos, del que no se sabe qué admirar más, si la presencia viva de la historia en estos momentos únicos o la belleza que se nos entra por los ojos esta belleza sevillana, hecha de gracia y de siglos, y que por ello es también de alguna forma historia.

«Yo sé que os ha traído hoy aquí un sentimiento de cariño y adhesión hacia nosotros, que agradecemos profundamente. El Rey viene a estar cerca de vosotros, a conocer de vuestros labios vuestros problemas, consciente de que muchos de ellos son graves, difíciles y complejos. También sé que al congregaros en el Alcázar y en las calles de Sevilla, estáis dando testimonio de adhesión a la institución que encarno, la Monarquía de España. Al hacerlo así, sé que estáis además representando a millares de hombres y mujeres de Sevilla y de su provincia, y a millones de andaluces y de españoles de todas clases y condiciones que ven en la Monarquía la institución más adecuada para constituir la forma moderna, actual, de nuestro Estado, de una manera que es, a la vez, respetuosa con nuestra Historia y esperanzadora para el porvenir.

«La corona entendida como suprema representación de la nación, está al servicio del pueblo español para garantizarle la paz social, el respeto a las leyes y la estabilidad del Estado. La Monarquía, por ser de todos y no de ningún grupo ni partido, puede asegurar la libertad de cada uno en el respeto de los demás, la unidad de la nación en la diversidad de sus pueblos, la igualdad de los ciudadanos y su acceso ordenado a los bienes económicos y espirituales que nuestra sociedad, joven y dinámica, puede crear con el esfuerzo de todos y para el disfrute de todos.

«En esta tarea me esforzaré siempre pido a Dios que con toda constancia, serenidad y acierto. Para ello, solicito vuestro concurso, porque la conservación y la mejora de cuanto tenemos, así como las más prometedoras empresas para el futuro, serán posibles y darán su fruto, si acometemos la tarea juntos y perseveramos juntos en ella.

«Sevillanos, andaluces todos, españoles:

«Desde esta Sevilla inmortal, capital en su día del Reino, que nunca «ha dejado» a sus reyes, como reza orgulloso vuestro escudo, os animo a que superéis todas las dificultades que nos rodean, a que mantengáis la confianza en nuestras instituciones, a que combinéis la necesaria vigilancia y firmeza con la serenidad y la propia disciplina Y como señal de nuestro decidido compromiso gritad conmigo

«¡Viva España! ¡Viva Sevilla».

Las palabras del Rey fueron interrumpidas numerosas veces por los aplausos y vítores de la multitud, que, repitiendo una y otra vez el grito de «Juan Carlos, Sevilla está contigo», y aplaudiendo a veces al son de las típicas palmas por sevillanas, se resistía al final a abandonar el Alcázar solicitando nuevas apariciones de SS. MM., en el balcón del Palacio Mudéjar, lo que tuvieron que hacer los Reyes correspondiendo así al apoteósico recibimiento de que han sido objeto por una masiva representación del pueblo de Sevilla.

Terminado el acto público del Alcázar, los Reyes de España se despedirían de las autoridades y pasarían a la residencia del Alcázar, donde cenaron en privado.

Vuelan otro chalet en Guernica (Vizcaya)

Guernica (Vizcaya), 29. (Cifra).—Una fuerte explosión destruyó esta noche un chalet en el barrio de Forua, dentro del término municipal de Guernica, propiedad de Domingo Unzalu Arrospide, aparejador municipal de esta localidad.

El pasado miércoles, un chalet contiguo a éste, propiedad de Jesús Elezuma Bilbao, industrial pastelero, fue asimismo destruido por otra explosión.

Se calculan como muy importantes los daños causados en el chalet del señor Unzalu.

Por otra parte, en la madrugada del sábado fue ametrallada la cafetería «Anaya», en Amorebieta, causando destrozos en las lunas del exterior.

Presentación del Partido Socialista Democrático Español en la Universidad Complutense

Madrid, 29. (Cifra). — «España ofrece hoy unas condiciones mucho mejores para instaurar la democracia que en los años treinta y también que en la Europa derrotada de los años 45, lo que debe ser motivo de reflexión para el Gobierno y la oposición», ha declarado Juan Linz, profesor de Sociología y Ciencia Política de la Universidad de Yale (USA), durante la conferencia pronunciada hoy en la Facultad de Derecho de la Complutense sobre «Perspectivas sociológicas en la España actual».

Junto al profesor Linz presidieron la conferencia e intervinieron en el coloquio posterior, Jesús Prados Arrate, Antonio García-López y Manuel Gómez Reino. Asistieron unos ochocientos alumnos al acto, que fue como la presentación del partido Socialista Democrático Español en la Universidad.

Tras analizar exhaustivamente la Historia de España del pasado siglo hasta nuestros días, basándose en datos estadísticos de los diferentes estratos sociales, el conferenciante declaró que si hubiera un conflicto violento en estos momentos no existiría la relación de odios personales como en el 36, sino que se trataría de conflictos entre instituciones de conceptos políticos diferentes, ya que el desarrollo económico ha creado una conciencia de carácter ciudadano y una sociedad más equilibrada.

Dijo también que los españoles tenemos tendencia a creer que somos diferentes, con problemas distintos, de los otros países, creencia que el profesor Linz negó rotundamente, para poner seguidamente de manifiesto que, en los últimos cuarenta años, ha habido cambio económico, cambio social y ningún cambio político.

Terminada la conferencia, tuvo lugar un coloquio-debate, en el que el señor García-López manifestó que la posición del P. S. D. E., no es violenta; que las fuerzas sociales deben dar alternativas democráticas al país, que contrarresten las fuerzas represivas y que las «jornadas de lucha» callejeras son un entorpecimiento paar llegar a la democracia.

M.C.D.2022

PARA

Venta de servicios

Banco en Expansión
Precisa Personal

Con destino a sus Sucursales de Palencia y su provincia.

SE OFRECE:

— Amplias posibilidades profesionales.
— Formación a cargo de la Entidad.
— Ingresos en la plaza de preferencia de los candidatos.
— Condiciones económicas a convenir.

PREFERENCIAS:

— Experiencia en ventas o vocación decidida hacia este campo.
— Estudios a nivel de Bachiller Superior o similares.
— Servicio Militar cumplido.

Interesados escribir enviando historial académico profesional, acompañando fotografía tamaño carnet reciente, al Apartado de Correos número 6, de Palencia.

Oficina Sindical de Colocación. Ref. S - 8.284.

Plazo de recepción de solicitudes hasta el 5 - 4 - 76

La Banda Municipal clausuró la temporada invernal de conciertos

A petición del público incluyó en el programa la "Sinfonía Clásica", de DIEZ VIDAL

Se clausuró la temporada de conciertos de la Banda Municipal de Música, para el invierno 1976, en Palencia.

El concierto final, como hemos informado a nuestros lectores, tuvo lugar la mañana del domingo, día 28 de abril, en la Casa de Cultura.

Comenzó a las doce y media y asistieron los numerosos seguidores de estos conciertos, que viene constituyendo auténticos éxitos.

El concierto final de la Banda Municipal de Música, en esta su temporada, contaba con el aliciente especial de incluir en el programa la "Sinfonía Clásica", del maestro Saturnino Diez Vidal, director de la Banda Municipal de Palencia, y cuya obra había sido estrenada precisamente en Palencia, en febrero pasado, al iniciarse esta temporada.

El programa, interpretado por la Banda Municipal de Música, de Palencia, bajo la dirección del maestro Diez Vidal, fue el siguiente:

Primera parte: "El canto del valenciano", marcha popular, de Sosa; "La leyenda del beso", intermedio, de Soutullo y Vert. y «Katiuska», primera selección, de Sorozábal.

Segunda parte: "Sinfonía Clásica" (Allegro-Adagio con expresione-Schezo-Allegro con brío), de Diez Vidal. Esta obra se incluyó en programa, a petición de numeroso público.

Los asistentes siguieron con gran interés el desarrollo del concierto, rubricando con nutridos aplausos las interpretaciones de la Banda Municipal de Música.

Casa de Cultura

"Los orgullosos", en el Ciclo francés

Hoy martes, día 30 de marzo actual, a las 7'45 de la tarde, se proyectará la película dirigida en 1953 por Ives Allegret y titulada "Los orgullosos" de la que son principales intérpretes Michele Morgan y Gorard Philipe.

Esta película realizada en blanco y negro, tiene una duración de 108 minutos y está autorizada "únicamente para mayores de 18 años».

En 1953 y junto con la "La guerra de Dios", de Rafael Gil, recibió el premio Especial del Festival de Venecia.

Colegio Oficial de Farmacéuticos

Energía nuclear y Farmacia

Pronunció su conferencia el Dr. Casas

El sábado, día 27, en la sala de conferencias del Colegio de Farmacéuticos y dentro del ciclo cultural y científico programado por esta entidad, el ilustre farmacéutico doctor don Francisco Casas Medina, disertó sobre el interesante tema «La Energía Nuclear y la Farmacia».

Ausente, por enfermedad el presidente del Colegio, presidió el acto y presentó al conferenciante el vicepresidente don Jesús Corral Salvador, acompañado de los miembros restantes de la Junta Directiva.

El doctor Casas Medina comenzó su intervención aludiendo a la mala prensa de la energía nuclear por su carácter destructor a partir de las explosiones de Hiroshima y Nagasaki y habló de la necesidad de mentalizar a la gente de sus ingentes posibilidades creativas. Entre ellas, comenzó a analizar las experiencias realizadas en el campo de su relación con la Farmacia, generación de isotopos, transmutación de elementos farmacológicos, recepción del organismo a unos y otros y su aplicación a la radioterapia y al diagnóstico. Por su alta especialización es difícil entrar en la exposición del doctor Casas que dejó bien clara su profunda preparación en este campo farmacéutico de la energía nuclear.

Finalizó su charla refiriéndose a la triple crisis de energía, alimentaria y materias primas y en todo momento fue ilustrando el tema con interesantes diapositivas que hicieron más clara y brillante su exposición.

Al concluir su intervención se originó un animado debate sobre diversos aspectos de la temática expuesta y del futuro farmacéutico en el campo de la especialización nuclear, siendo despedido el doctor Casas Medina con muchos aplausos.

A continuación los farmacéuticos se reunieron en torno al doctor Casas en una cena de homenaje y hermandad.

ASOCIACION DE AMAS DE CASA

Visita a Carrión de los Condes. — Hoy, martes, día 30, varios miembros de la Junta Directiva de la Asociación de Amas de Casa de Palencia se trasladarán a Carrión de los Condes para tener un nuevo contacto con las amas de casa de aquella localidad con vistas a organizar allí la Asociación. El acto tendrá lugar en la Biblioteca Pública Municipal a las cinco de la tarde.

Se invita a todas las interesadas, rogándoles su asistencia puntual.

LETRAS DE LUTO

—La señora doña Paula Calzada Amigo, falleció en Dueñas el día 29 de marzo actual, a los 78 años de edad, confortada con los Auxilios espirituales.

Esposa y madre ejemplar, su muerte ha sido muy sentida, ya que gozaba de generales y sinceros afectos, que se granjeó con su espíritu abierto y sus virtudes religiosas y femeninas en general.

Testimoniamos nuestra condolencia a su esposo don Juan Chacón Cordón; hija Paulina Chacón Calzada; hijo político Angel Caballero Calvo; nietos María Teresa, Juan Antonio, Angel, María José, José Miguel, Jesús, Fernando y Ana Belén; hermana Paulina Calzada; hermano político Angel Chacón y demás familia.

Confortado con los Santos Sacramentos, ha entregado su alma a Dios en Palencia, don Rufino Ciruelo Sahagún, industrial de esta plaza, a los 39 años de edad.

Destacó el finado por su laboriosidad, iniciativa personal, probidad en los negocios y hombría de bien, por lo que gozó de generales aprecios.

Expresamos nuestro pésame a su apenada esposa doña Inocencia del Río Merino; padres, don Eugenio Ciruelo y doña Isabel Sahagún; padres políticos, hermana, hermanos políticos, tíos, primos, sobrinos y demás familia.

—Cristianamente, ha fallecido en León, doña María Concepción Areños, viuda de Angel Torio, a los 72 años de edad.

La finada, por sus virtudes personales, natural sencillo y bondadoso y piadosos sentimientos, se granjeó el respeto y afecto de cuantos la conocieron.

Testimoniamos nuestra condolencia a su apenada hija doña María de los Angeles Torio Andrés; hermanos, hermanos políticos, sobrinos, primos y demás parientes.

Fiesta de primavera en el COLEGIO CASTILLA

Presentación del programa de actividades escolares

En el colegio «Castilla», de los Hermanos Maristas, se ha celebrado la «fiesta de primavera», en el transcurso de la cual se ha dado a conocer a los alumnos el programa de actividades para el tiempo pendiente del actual curso académico y que culminarán con las llamadas «fiestas colegiales». El programa responde a los acuerdos adoptados en la junta directiva de la Asociación de Padres de Alumnos y será desarrollado y organizado por el propio colegio. Un conjunto muy variado de actividades, a tenor de las preferencias y aptitudes de los alumnos, buscando la mayor participación de los mismos y como un complemento, ciertamente interesante, de la tarea formativa y primordial del colegio.

La «fiesta de primavera» tuvo lugar en el Salón de Actos del colegio, materialmente abarrotado de alumnos y familiares; en primer lugar, el grupo de teatro «Talia», dirigido por José Vicente Plaza, puso nuevamente en escena la obra «Experimento», que causó verdadero impacto en el auditorio juvenil. Luego habló el director del colegio, hermano Ignacio García Fernández para dar cuenta del programa de actividades, del que forman parte actuaciones teatrales, concursos de carteles y literarios, creación de la conocida actividad «misión rescate», lanzamiento de una revista interna de los propios alumnos, fotografía, actividades deportivas, etc., etc., que fueron favorablemente acogidas por los escolares, realmente interesados en su participación. Por último, bajo la dirección del profesor de Música, don Francisco Franco, se ofrecieron diversos números musicales fundamentalmente con instrumentos de percusión, cosechando los alumnos y su director un verdadero éxito.

Delegación Provincial de Trabajo

INSTITUTO NACIONAL DE PREVISION

MUTUALIDAD NACIONAL DE EMPLEADOS DE HOGAR

Se pone en conocimiento de todos los pensionistas de esta Mutualidad que en el próximo mes de junio se pondrá en funcionamiento la Residencia de San Lorenzo de Savall (Barcelona), admitiéndose solicitudes en esta Mutualidad, sita en la Avenida Miguel Primo de Rivera, tercera planta, hasta el día 15 de mayo.

Los impresos necesarios para solicitar tales plazas, les serán facilitados en esta Mutualidad, así como cuantos datos y demás condiciones deseen obtener en relación con dicha Residencia.

Palencia, 27 de marzo de 1976. — El Director Provincial, **Leopoldo Marcos Calleja.**

CINTURON... ¿En ciudad?

Urge la unificación del sistema de abrochado

Por Rafael Escamilla (D. D. A.)

La reciente campaña en favor del cinturón de seguridad, recomendando incluso su utilización por ciudad, no ha tenido todo el eco que las autoridades rectoras del tráfico automovilista hubieran deseado. Y no la ha tenido porque cada vez es mayor la confusión que existe en torno a las ventajas e inconvenientes y el automovilista, para entregarse sin reservas a esta popular medida de seguridad precisa convencerse, o que le convenzan, no ya de que efectivamente es algo que favorece la seguridad, sino que, sobre todo, es algo que no atenta contra ella.

El cinturón en efecto, es una inmejorable medida de seguridad. Pero siempre que vaya acompañado de varios requisitos imprescindibles, tales como su calidad, saber colocarselo, reposacabezas, y unificación del sistema de abrochado por hebilla. Cualquiera de estos requisitos que falta o falle, será suficiente como para que la eficacia del cinturón quede en entredicho y, en consecuencia, las campañas resulten infructuosas.

La calidad, en primer lugar, no se consigue como parece haber pensado algún que otro fabricante, a base re cintas que no se rompan; es decir, no es mejor cinturnó el que mayor peso resiste, sino el que permite una distensión progresiva del tejido, en caso de choque, para que el cuerpo no sufra los efectos de esa rigidez que proporcionan los tejidos irrompibles. No importa que sea el cinturón de un solo uso; tampoco un automovilista va chocando todos los días por esas carreteras de Dios. Lo importante es que no lesione partes blandas del cuerpo, tanto por la dureza de la cinta, como por no saber colocarlo...

El cinturón mixto, que es el aconsejable, debe ir bien apretado al cuerpo, tanto la parte que cruza en bandolera, como la que hace de cintura, especialmente esta última que debe sujetar el cuerpo no a la altura del vientre, porque entonces se aparía sobre partes blandas, sino lo más bajo posible, para que se apoye sobre la parte más resistente del cuerpo, la cadera.

El reposacabezas es imprendible cuando se utiliza el cinturón. La Cruz Roja tenemos tenemos experiencia más que suficiente como para sacar conclusiones estadísticas sorprendentes respecto a las consecuencias de utilizar le cinturón, sobre todo en ciudad, sin el complemento del reposacabezas. El golpe por detrás, ante una parada imprevista, ante un semáforo, un ciclista que se cruza, un ceda el paso, etc., es harto frecuente en ciudad. Y esos golpes por detrás, provocan un penduleo, casi un latigazo en la cabeza sobre su débil soporte, el cuello, con la consiguiente repercusión sobre las vértebras cervicales, si el cuello no halla apoyo en el reposacabezas. Los efectos de estos "trallazos" sobre las cervicales suelen ser generalmente tragicos. Recomendar, pues, el cinturón por ciudad, donde este tipo de golpes es bastante probable, sin recomendar al mismo tiempo la colocación de un eficaz reposacabezas, es del todo improcedente. No quiere decir esto, que estemos contra el cinturón en ciudad; no, ni mucho menos. Pero sí estamos contra el cinturon en ciudad sin reposacabezas. ¿Mueve o no todo esto a la confusión, al desconcierto?...

Por último las hebillas de cierre. Cuando no hace mucho se obligó primero a la instalación de cinturones en todos los coches nacionales, y luego a su utilización por carretera, los fabricantes hicieron su agosto durante los doce meses del año. Pero nadie previó que cada fabricante, preocupado más del negocio que de la seguridad del cliente, montaba un sistema de abrochado distinto, de suerte que en la actualidad hay un sistema por cada marca. Y hay marcas a granel...

Muchas, muchísimas cartas han llegado a mis manos, de personas que han tenido muchas dificultades a la hora de desabrocharse el cinturón tras un accidente. Otras muchas, no han podido, por desgracia, contarlo. Pero ¿tan difícil es desabrocar un cinturón?, se preguntarán. No, no lo es, pero si sólo existiese un sistema de abrochado lo sería mucho menos, y el cinturón ganaría en eficacia, y el conductor en ocnfianza. Porque, además, sabe que podría encontrar ayuda desde fuera, porque el abrochado, al ser único, podría ser conocido por todo el mundo, incluso los no automovilistas.

En resumen: que no estaría de más recapacitar estos temas tan serios, antes de lanzar alegremente una campaña.

Gobierno Militar

Revista anual de armas

La revista anual de armas correspondiente a 1976, tendrá lugar en este Gobierno Militar y para todo el personal residente en la capitl, durante la primera quincena del próximo mes de abril. Los residentes en las demás localidades de la provincia, pasarán la revista ante los Comandantes de Puesto de la Guardia Civil de sus demarcaciones respectivas.

Es requisito indispensable la presentación del arma en el momento de efectuar la revista.

Los oficiales y suboficiales de complemento que no tengan la Tarjeta Militar de Indentidad en vigor, deberán renovarla, caso contrario se procederá a la retirada de las armas, conforme a lo dispuesto en el Art. 87 del Reglamento de Armas y Explosivos.

La falta de revista de armas de dos años consecutivos, será sancionada con la recogida de las armas y entrega al Parque de Artillería.

Palencia, 29 de marzo de 1976.

El Coronel Gobernador Militar

LEA TODAS LAS SEMANAS NUESTRO "SUPLEMENTO AGRICOLA"

ANUNCIOS POR PALABRAS

Alquileres

ALQUILO local comercial, 85 m2. Calle Colón, 37. Teléfono 720149.
SE ALQUILA local propio para «Mesón». Llamar al Tlfno. 722965.
ALQUILO local 75 m2, en Modesto Lafuente. Razón, Tlfno. 720364.
NECESITO piso alquiler nuevo, céntrico. Teléfono 725015.
ALQUILO piso amueblado céntrico. Tlfno. 723035.

Automóviles

DISTRIBUIDOR Pirelli. Angel Fuentes Guerra, S. A. Palencia.
PIRELLI. Correas ventilador. Angel Fuentes Guerra, S. A.
PIRELLI. Correa Industrial. Angel Fuentes Guerra, S. A.
PIRELLI. Correa cosechadoras. Angel Fuentes Guerra, S. A.
PIRELLI. Neumáticos agrícolas. Angel Fuentes Guerra, S. A.
PIRELLI. Neumáticos camión. Angel Fuentes Guerra, S. A.
PIRELLI. Neumáticos turismos. Angel Fuentes Guerra, S. A.
AUTO-Escuela «Piloto». Preparación rápida y eficaz. San Juan de Dios, 2. Palencia.
AUTOMOVILES Iglesias dispone toda clase automóviles, seminuevos. Facilidades. Palencia, 721078. León, José Aguado, 223027.

Auto-Escuela BAHILLO

Muy preparada para cualquier permiso de conducir. Con la novedad y ventaja de poseer pista propia de prácticas.

SE VENDE coche de motor «Perkins», 1.400-C. Mariano López Cevico de la Torre.
SE VENDE Seat 850. Razón, Talleres Puentecillas.
VENDO Simca 1.200 E, a toda prueba. Teléfono 70. Villarramiel.
AUTOMOVILES. Central Castellana de Crédito, financia la compra de automóviles nuevos o usados. 20 de Febrero, 5, principal. Valladolid.

Fincas

SE VENDE casa en Paredes de Monte. Tratar, en Palencia. Tlfno. 725005.
SE VENDE casa en Santa Cecilia del Alcor, para tratar: Calle Navas de Tolosa, núm. 1 - 4.º, A. Palencia.
VENDO o alquilo naves industriales. Razón, Maderas Hernando. Avenida República Argentina, 7.

NAVES industriales de cualquier superficie, en venta o alquiler. Razón, Antonio Sánchez. Plaza del Puente, 6. Tlfno. 724132.

FINCAS MARCOS

Agencia de la P. Inmobiliaria C/. Teniente Velasco, 13, tercero Tlfno. 720760

HUERTA en Palencia, 4 hectáreas.
PISO 120 metros útiles, frente a la Fábrica de Armas.
SOLAR, 440 metros cuadrados, junto a Puente Mayor.
FINCAS DE REGADIO, diversa situación, extensión y precio.

CASA, vendo, situada lo más céntrico, llave en mano. Frómista. Jacinto Ruiz.
dito, financia la compra de fincas. 20 de febrero, 5, principal. Valladolid.
FINCAS. Central Castellana de Cré-
SE VENDE piso. Calle Manuel González. Razón, Colonia Agentes Comerciales, núm. 6, segundo, izquierda. Pablo Benito.

Ganados y aves

SE VENDE vaca abocada a parir. Benigno Lomas. Torre de los Molinos.
VENDO dos vacas próximas al tercer parto. Andrés Perrote. San Cebrián de Campos.
SE VENDEN 4 jatos pasteros. Ramón Ortega. Piña de Campos.
VENDO 40 ovejas, 20 paridas, resto, pariendo. Juan. En Manquillos.
SE VENDE novilla abocada a parir. Víctor Espinosa. Torre de los Molinos.
VENDO novilla abocada y moto-bomba «Piva». Suazo. Piña.
VENDO vaca abocada a parir. Amalio. Villasirga.
SE VENDEN 47 ovejas, 9 con cría. Julio García Fernández. Olmos de Pisuerga.
SE VENDE verraco, hermoso ejemplar, «Blanco belga», 12 meses y dos cerdas preñadas. En Venta de Baños. 1.º de Junio, 38.
GANADEROS, agricultores, les invitamos suscribirse revista nacional, «Ferias, Mercados y Mataderos», publicación mensual de orientación agropecuaria, con suplemento semanal informativo precios del ganado. Suscripción doce meses, 650 pesetas. Escriban: FM. Apartado 125. Salamanca.
VENDO 3 yeguas abocadas. José Andrés. Quintanadiez de la Vega.
VENDO cerdos destete. Gregorio Salas. Grijota.

Maquinaria y Reparaciones

NEUMATICOS, correas de ventilador, correas trapezoidales. Navamuel. Casado del Alisal, E. Tlfno. 711937.
VENDO grupo de riego en buen uso, motor Campeón, 12 caballos. Alonso Moras. Vertabillo.
FABRICACION sembradoras de remolacha, seis líneas, surcan, siembran, arrodillan en la misma pasada. Cultivadores de precisión. Dirigirse a Hijos de Faustino Velasco. Rábano (Valladolid).

Pérdidas

PERDIDA rueda de camión, número 12, con disco, de Quintana a Palencia. Transportes García. Avenida Asturias, 25. Tlfno. 711918.

Trabajo

30.000 mensuales, en casa. Adjúntenos sobre franqueado con sus señas. Marcos. San Pedro Mestallón, 3. Oviedo.
PELUQUERIA Monna Lisa, necesita aprendiza adelantada y manicura. Pagamos sueldo base. Colón, 42.
NECESITO chica fija, para Santander y asistenta para Palencia. Teléfono 726867.
SE NECESITA ayudanta y aprendiza de peluquería. Peluquería Fabiola. C. María Molina, núm. 7. Palencia.
SASTRERIA Lord, necesita pantalonera, trabajo a domicilio. Patio Castaño, 4.
NECESITO oficiales escayolistas. Pinturas Mella. Santo Domingo de Guzmán, 5.
NECESITASE aprendiz de farmacia. Modesto Lafuente, 23.
NECESITASE chica fija y asistenta para señora sola. Mayor, 17, segundo.

SE NECESITA señorita o señora, interna; responsable e informada para llevar casa, cuidar y atender niños. Buen sueldo. Tendrá ayuda de asistenta. Informes, de 7 a 9 de la tarde en Cardenal Cisneros, 1, tercero, B.

SE NECESITAN

chicas de servicio. Escriban a Antonia Velasco. Hostal «El Puente». Medina de Pomar. (Burgos)

SE NECESITA aprendiz. Bar Los Angeles. Estrada, 20. Palencia.

CONTABLE, se necesita. Información, Tlfno. 712069. Palencia.

NECESITO chica fija. Razón, Farmacia Manuel Rivera, 21.
SE NECESITA chica mayor que sepa de cocina. Casado del Alisal, 21, primero, derecha.
SE NECESITA mujer de limpieza para consulta médico, de 9 a 10,30, mañanas; inútil sin informes. Razon, Manuel Rivera, núm. 12, segundo, B. Doctor Artero.
SE NECESITA chica o señora de limpieza para Cafetería Fuentecobre.
SE NECESITA chica. Informes, Casado del Alisal, 55, segundo, E, de 7 a 9 de la tarde.
ASISTENTA, se necesita, poca familia. Plaza San Lázaro, 2 (portería).
BAR Bahía, necesita aprendiz barman.
FONTANERO, trabajos rápidos, buen servicio. Tlfno. 726515.
NECESITO chico para mostrador. Bar Montañés.
SE NECESITA aprendiza 16-18 años sepa coser. Informes, Raymond.

Vendedor

Servicio Militar cumplido.
Con carnet conducir de 2.ª clase. Preferible formado en ventas.
Para hacer provincias de León y Palencia, alternando con trabajos de oficina en Palencia.
Seguridad Social, sueldo y comisión.
Informará: Sr. Aparicio.
Ciudad Universitaria, 17 - 1.º.

NECESITO chica fija. Calderón. Don Sancho, 11 - 1.º, C.
SE NECESITA chica fija, buen sueldo. María de Molina, 10 - 4.º, izqda.

SE NECESITA dependienta con experiencia. «Modas Stil». Mayor, 75. Palencia.

Traspasos

SE TRASPASA o se vende tienda comestibles. Tlfno. 724437.

Ventas

PUERTAS, ventanas, portones todas las medidas y modelos. Maderas Hernando. Teléfonos 720497 y 720670.

MADERAS, machones, rollizos para tejados, todos los largos; tableros chapeados y aglomerados; tabla, tablón. Maderas Hernando. Teléfonos 720496 y 720676.
VENDO garbanzos cochura y siembra y pacas paja negra. Cacho. Villarmentero.
VENDO semilla de alfalfa seleccionada. Cardeñosa de Volpejera. Zacarías.
SE VENDEN 2.500 kilos garbanzos superiores de siembra. F. Alonso. Santa Cruz de Boedo.
VENDO semilla de alfalfa extraordinaria. Guzmán el Bueno, 9. Palencia.
VENDO 15.000 kilos de titarros y 50.000 cebada cervecera. José-Antonio Ibarlucea, en Villoldo.
VENDO 200 fardos de alfalfa Julián Illera. Rivas de Campos.
SE VENDE silla gemelos. Teléfono 724371.
VENDO alfalfa y paja empacada, cantidad. Marceliano. Baños de Cerrato. Tlfno. 234.
SE VENDE coche «Jané», seminuevo. Beato Capillas, núm. 9, cuarto, derecha.

Absoluta normalidad EN ARGENTINA

(Viene de primera página)

mente con algunas medidas adoptadas el viernes, se difundió una nota comunicando el cese de 30 embajadores, no pertenecientes a la carrera diplomática.

Otra información oficial da cuenta de que la junta militar está revisando varias leyes, entre las que están algunas del Código Penal, la de asociaciones profesionales y la de contratos de trabajo.

Mientras tanto, mediante un comunicado de la junta, referente a la suspensión de las actividades gremiales, se indicó que se admitirán, por parte de esas entidades, las gestiones conducentes a la defensa de derechos individuales, concretadas en denuncias de incumplimiento de normas legales o convencionales vigentes, si bien se advierte que la "admisión formal de esas denuncias en ningún caso podrá invocarse como hecho o causa generadora de huelgas".

Las comunicaciones de la junta militar, de tono severo pero mesurado, marcaron la pauta de la situación general del país, que es de absoluta normalidad, aparte algunos actos aislados de carácter subversivo.

Similar situación había en los sectores fabriles e industriales, donde en los últimos días los índices de ausentismo se redujeron considerablemente.

REVISADAS LAS LEYES LABORALES

Buenos Aires, 28. (Efe). — La junta militar que gobierna La Argentina está revisando las leyes de "contrato de trabajo" y de "asociaciones profesionales" según anunció hoy el matutino porteño "Mayoría" peronista ortodoxo pero que está apoyando el actual proceso nacional.

Ya fue derogada ayer la creación del "Instituto Nacional de las Remuneraciones, la Producción y la Participación" que iba a tener como objetivo regular mensualmente los salarios sobre la base del alza del costo de la vida.

La Ley de "Contratos de Trabajo" fue presentada por el Gobierno de María Martínez de Perón como la máxima conquista lograda por los trabajadores argentinos pero los empresarios la consideraron una fuente de abusos y cauces directas de alto índice de ausentismo laboral.

Por su parte la "Ley de Asociaciones Profesionales" rige la organización de los sindicatos, y fue dictada en época de la presidencia de Arturo Frondizi y modificada en 1974 durante el último Gobierno de Juan Domingo Perón, estableciendo el "Fuero Sindical".

Este "Fuero Sindical" que establecía inmunidades para los sindicalistas similares a las de los legisladores ya fue derogado por la junta militar. La ley de "Asociaciones Profesionales" es discutida por todos los sectores políticos desde la derecha hasta la izquierda.

En la práctica, mediante la misma, las direcciones sindicales pasaron a convertirse en propiedad a perpetuidad del sector peronista ortodoxo, ya sea en manos de los actuales dirigentes o de quienes sean designados sucesores por aquéllos.

"Mayoría" sostiene que durante el transcurso de la semana que hoy se inició se conocerán novedades al respecto. La junta en una de sus disposiciones, resolvió a pocos de hacerse cargo del Gobierno suspender la actividad gremial, ya sea de carácter obrero como patronal.

M.C.D.2022

Novedades Editoriales

Juan Morales: MADRUGADA DE PAJAROS HAMBRIENTOS, 200 pesetas.
Diez Borque: ANTOLOGIA DE LA LITERATURA ESPAÑOLA, tomo IV: Siglo XVIII, 795 pesetas.
Skinner: TECNOLOGIA DE LA ENSEÑANZA, 200 pesetas.
Munari: EL ARTE COMO OFICIO, 160 pesetas.
Varios: LINGUISTICA Y SOCIEDAD, 250 pesetas.
Kline: EL FRACASO DE LA MATEMATICA MODERNA, 250 pesetas.

Solicítelos en nuestra sección de librería

GRAFICAS AGUADO
Mayor, 98 Teléfono 722784

I. G. DIARIO-DIA
Mayor, 99 Teléfono 722690

tv. E. PROGRAMAS PARA EL DIA 30

PRIMERA CADENA

13,25: Carta de ajuste. «Barrabás».—14,00: Programa regional de multáneo.—14,30: Apertura y presentación.—14,31: Avance informativo.—14,35: Aquí, ahora. Programa informativo.—15,00: Telediario. Primera edición.—15,30: Revistero.—16,00: Novela (Capítulo XVII): «Pequeñeces», del Padre Coloma.—16,30: Despedida y cierre.—18,15: Carta de ajuste. «María Jesús y su acordeón».—18,30: Apertura y presentación.—18,31: Avance informativo.—18,35: Un globo, dos globos, tres globos. Para los pequeños. ¡Abrete Sésamo! Episodio número 41 A. El mundo de la música. La Comparsa: «La máquina del tiempo» (II).—20,00: Viajar.—20,30: Cultural informativo.—21,00: Telediario. Segunda edición.—21,30: ¿Teléfono rojo?, volamos hacia Moscú 1964.—23,25: Ultimas noticias.—23,30: Reflexión. Espacio religioso.—23,35: Despedida y cierre.

SEGUNDA CADENA

19,30: Carta de ajuste. «Flamenco: Paco El Curro».—20,00: Presentación y avances.—20,01: Polideportivo. Actualidad deportiva.—21,30: Noticias en el segundo programa. Información nacional e internacional.—22,00: Cultura 2. «Número 69».—22,30: Teatro Club. «Mañana te lo diré».—23,30: Ultima imagen.

EL PALENTINO PEDRO MOZOS, DESPUES DEL ESCANDALO DEL PREMIO "BELLAS ARTES"

"Santa Rita, Rita, lo que se da no se quita"

※ "EL CUADRO POR EL QUE ME DIERON EL MILLON DE PESETAS LO HABIA PINTADO EN 1963"

※ Invalidado el premio, otorgaron el millón a Florencio Galindo

※ "HE SIDO BOHEMIO A LA FUERZA PORQUE NO TENIA UN REAL"

¿Y del millón, qué? Pedro Mozos insiste: "Es mío". Y casi seguro, irá a pleito. No cobré. Refunfuña: «Está feo. Sin decir ni pío, ordenaron al banco que no se abonara mi talón". Es artista maduro. Aún hay bohemia en las puntas retorcidas de sus bigotes ceniza; gris el cabello. Si esas nieves de años se tornaran en pantalón corto de niño, Pedro Mozos tal vez contaría a los cuatro vientos: "Santa Rita, Rita, lo que se da, no se quita". Claro que el marqués de Lozoya —que un marqués es un marqués— se volvería oídos sordos y ¡a otra cosa! Que no, que no te dan el millón, Pedro Mozos, que lo han pasado a Florencio Galindo, un puñado de años más joven. Que Luis Carruncho y Eduardo Naranjo ganan, qué caray, aunque no el millón. Ellos dijeron: a Mozos no porque su cuadro estuvo colgado en una galería. Y los jueces del millón juzgaron que sí, que era cierto y que de inmediato se ordenara al banco que ese millón ni fu ni fa, que anulado el talón, por más que hubiera pasado por las manos siempre importantes de un ministro, Robles Piquer.

PEDRO MOZOS

¿Pleito? Quizá. Pedro Mozos está molesto. Claro, puede que se quede sin millón de pesetas, mas la gloria es la gloria. Quedó claro: Su cuadro "Escenas de la vida" era el mejor. Al menos, merecía el millón. Pedro Mozos, es en la calle, el pintor del millón de pesetas.

"Confiaba en ganar esas pesetas, aunque temía... El jurado era numeroso, muy diverso. Y había cuadros para todos los gustos".

Venció Pedro Mozos. Su cuadro, clásico. "Sí, es pintura tradicional. La que queda. Hay jóvenes ahora que están en un superrealismo. Se pasan, creo. Más que pinturas, copian, son casi fotos. Salvo a Antonio López, ejemplo, que dibuja hondo, que es más lírico, que cala en la figura...".

Es casi madrileño, aunque nacido en *Herrera de Valdecañas, en Palencia*. "Perdí a mi padre cuando contaba trece meses, no más. Mi madre se casaría de nuevo. A los cuatro años, yo me criaba con mis abuelos, en la madrileña calle Granada. Cerca pintó Solana...".

¿Y sus maestros? No lo duda: "No tengo. Aprendí en los museos, en el Prado. Me enseña el natural. La vida misma es la mejor maestra".

PADRINO ZULOAGA

Humilde de familia. El abuelo, herrero. Se educó en el colegio Alfonso XII. El dibujo le entusiasmó y pronto se perfeccionaría en el oficio de pintor, en la escuela de Pacífico. ¿Genio? Más o menos. Zuloaga se convirtió en su padrino: "A mis diecisiete años, expuse mi obra en el Círculo de Bellas Artes. Todos los que vivían atentos al arte se ocuparon de mí con elogios. Yo mismo me asusté porque me convirtieron de golpe en el genio de la época. Los maestros me saludaban con abrazos".

Y vendió: "Aunque había puesto precios muy altos y no corría el dinero como ahora. Además, yo estaba un poco como enamorado de mis cuadros. Me dolía venderlos. No sé, eran como hijos míos. Aún conservo algunas cosas de entonces. En mis antológicas siempre cuelgo algún dibujo o cuadro".

Viola dijo una vez a Mozos: "Has podido ser más que Picasso. Eras el Goya de aquellos años". Mozos ríe: "Es verdad, yo estaba muy fuerte, además en la línea de Goya, aunque me atrevía con otras experiencias. Recuerdo que "La música del color" era bastante abstracto. Me animaron todos. No puedo olvidar a Jorge de Oteyza. Me defendía a capa y espada. Creo que no he defraudado. Fui pintor de vanguardia, sí, también, pero hay un momento en que te pierdes. Piensas: ¿Y ahora, qué? Yo me volví al clasicismo. ¿No ha dicho muchas veces Eugenio D'Ors que lo que no es tradición es plagio? Yo me encontré a gusto en el clasicismo. La creación es así, se va poco a poco, un gramito personal es lo que cuenta, es lo tuyo ,pero sin forzarlo, sin pasarte; hay que ser natural y no lanzarte a tumba abierta en plan de aventura".

Quema un cigarrillo:

"Con "Escenas de la vida" me presenté al concurso del Círculo de Bellas Artes porque es muy importante; puede que el más importante de Europa o del mundo. Te dan el dinero y no se quedan con el cuadro. Si desean comprarlo, te lo pagan; el precio se fija antes, claro".

No es de ahora. Pedro Mozos trabaja poco. "No soy pintor de un cuadro diario". Las clases le roban tiempo. Las da de mañana a la noche. Pinta poco, pero retoca mucho. El cuadro del millón es del sesenta y tres, pero a lo largo de los trece años ha ido poniéndole toques de calidad: "Creo que es de lo mejor de mi obra; lógicamente, elegí el mejor". Es casi redondo Pedro Mozos, pulcro, en camisa allí en su estudio, pero con el nudo de la corbata ajustado y con chaleco. A Pedro Mozos le gusta la perfección:

"Prefiero un cuadro bien hecho a muchos malos".

De sus comienzos, aparte los ánimos de Zuloaga, recuerda los de Anselmo, Miguel Nieto y Julio Moisés.

NI MILLONARIO NI LLORON

Siendo de Palencia, viene a cuento el artista Benjamín Palencia: "Le conozco, sí, aunque no somos de la mismo escuela. Le conocía con cierta fama. Era de la vanguardia. Como Daniel Vázquez Díaz. Más allá del impresionismo. Yo no me enganché a esa moda; yo quise partir de Velázquez y de Goya, lógicamente, que es consecuencia de Velázquez...".

Mozos admira a Solana: "Es muy español .Me encanta .Más pintor que el mismo Pablo Picasso y que Joan Miró. Solana era un magnífico dibujante. Su padre le había apretado fuerte".

No trató en persona ni a Dalí ni a Miró. Cada cual anda a su aire. Son caminos diversos. A Vázquez Díaz le conoció, sí, al final de su vida. Recuerda Pedro Mozos que, a los 17 años, Fernando de los Ríos, que quería darle a decorar las escuelas nuevas, rechazó un apunte que él le regalaba. «No hubo manera de que se quedase con él; me pagó 500 pesetas. Era un dinero».

—¿Eres millonario, Pedro Mozos?

—No, hijo, no, qué va, pero tampoco soy un llorón. No se me ha ocurrido llorar mi premio. Lo gané en justa lid.

Fue bohemio, claro. «A la fuerza fui bohemio. Sin un real en el bolsillo, me las valía como podía en la bohemia. Y trabajaba en todo. Cuando me coloqué en un taller de grabado, tarjeta va y tarjeta viene, cobré mi primer sueldo: seis pesetas. Un duro de plata que sonaba plan, plan... Y una peseta». ¿Y de novias, qué? Abre los brazos: «¡Ah! Siempre viví tan volcado en la pintura que no viví las mujeres. Lo de la fama de mis mujeres es falso. Ni idea. Además, me faltó oficio. Porque en las conquistas se necesitaba oficio, hay que ir a fondo. Y yo no tengo paciencia...».

PEDRO MOZOS

Ahora, rival suyo, era, por ejemplo, Abuja, Hipólito, Hidalgo de Caviedas, Constantino Grandío... «Grandío es muy vividor; muy simpático. ¡Un artista! A veces nos llamamos. Yo le quiero mucho; ojalá hubiera ganado él otro millón». Entre los muchos cuadros, uno de Josette Nahmias; «Pedro, Josette es la esposa de José María Iñigo». Se ríe; «¡Ah, sí! Es una pintura simpática, ingenua, sí, pero con miga, me gustó».

—Pedro Mozos, ¿murió el pintor bohemio?

—Murió, sí. No queda bohemia. No hay romanticismo. Ahora va todo el mundo al negocio, al comercio.

Su cuadro «Escenas de la vida» estuvo colgado sin la menor protesta. Uno más, Pedro Mozos. Sin embargo, cuando ganó el millón, Carruncho y Naranjo corrieron a contar que lo habían visto en una galería, la Biosca. Mozos dice:

«Hay mucha envidia, hijo. Mucha ambición de pesetas y más pesetas. Antes no éramos así».

LOS DIEZ DUROS DE VALLE INCLAN

Vive en la calle Trujillo. A un paso de la Gran Vía. Abajo, tascas, vinos, pinchos... Recuerda cuando Ramón María de Valle-Inclán le invitó a su casa, por Tirso de Molina: «Quería charlar conmigo. Como todos decían que yo era un genio. Yo le enseñé una carpeta de dibujos. Le gustaron. Me vio con cara de hambre, mal trajeado, y al despedirme me metió diez duros en el bolsillo. Nunca lo olvidé. Cuando se lo cuento al hijo, se echa las manos a la cabeza: ¡Diez duros te regaló y en casa estábamos sin blanca...!». También recordamos a Ramón Pérez de Ayala, el de «Tigre Juan», y a Antonio de Obregón que en no pocas ocasiones echó una mano a Mozos.

«Obregón me quitó hambres. Una vez trabajé, gracias a Obregón, en las carteleras de los cines. También me ayudó el arquitecto Antonio Jaén; incluso me puso una academia. Menos mal que empecé a dar clases y dejé de darle sablazos.

Pedro Mozos, 61 años. Con fama no sólo en España, sino en Italia, país de pintores.

—Pedro, ¿conduces?

—No. No tengo. Los de la verbena se me dan bien, pero en la calle siento pánico.

—¿Fumas mucho?

—Cuando estoy nervioso. Ahora, con el millón, que sí, que no, fumo, pero igual me paso dos años sin encender un cigarrillo.

—¿Tu bigote es viejo?

—¡Uf, de los 19 años, creo! Me gustaría un bigotazo grande, original, pero no hay modo de serlo. Yo quería un bigote finito, pero muy largo.

No lleva cuenta de los cuadros pintados: «Son muchos, claro. Ahora pinto menos. Ojalá nos jubilaran a los 60 y no a los 70. Los jóvenes enseñarían con más vigor y nosotros, sesentones, podríamos pintar con calma. Te jubilan a los 70 y, adiós, estás hundido. Yo tengo 61... «Me cuenta que el abstracto no le va». Lo intenté, pero no encajé». Y cree que ni a Picasso le gustó de lleno el abstracto. Fue como una purga en la pintura, un revulsivo. No ha ido en busca de dólares, a los Estados Unidos, pero sí le han comprado alguna obra. «Me pagaron muy bien una vez, en dólares canadienses, el cuadro «Los chatos». Era una cosa campestre. Lo compró, es curioso, un hombre que poseía varias galerías de arte abstracto en Europa. Mi cuadro, me dijo, no era para reventa, sino para su colección, en Canadá».

Alrededor, unos cuadros de Pedro Mozos, claro. Unas miniaturas preciosas. También abanicos y objetos que son un pequeño museo de recuerdos. Mozos es cordial; está feliz con el premio. Aunque se lo hayan quitado. El talón del millón está en manos del abogado. Pedro Mozos tal vez no logre cobrar el millón —otorgado ahora a Florencio Galindo de la Vara— pero «Escenas de la vida» pasa a la historia, ¿cabe la menor duda? Y mucha gente dirá lo que diría Mozos de niño: «Santa Rita, Rita, lo que se da no se quita». El Marqués de Lozoya, claro, oídos sordos. Como Joaquín Calvo Sotelo y los demás jueces. De todos modos, Pedro Mozos, eres el pintor del millón; eso no podrán «anularlo». —(PYRESA).

Javier DE MONTINI

Fotos: Vidal.

El socialismo europeo quiere favorecer el turismo en Portugal

※ Este es uno de los puntos acordados en la reciente reunión de capitostes socialistas en Oporto

※ **Esta tesis parece apoyada principalmente por los países Escandinavos, y en particular por el sueco Olof Palme**

※ Con ello se quiere reforzar el prestigio del partido de Mario Soares, cuya fortuna va en ascenso

※ **Falta le hace al Gobierno de Lisboa que le echen esta mano: sus reservas de divisas disminuyen al ritmo de 100 millones de dólares mensuales**

La reciente reunión en Oporto de los capitostes del socialismo europeo ha servido ,exclusivamente a diferencia de las dos reuniones similares anteriores en Europa, para establecer de forma sólida un frente común de apoyo a Portugal, ahora que la estrella política del partido socialista presidido por Mario Soares parece dominar el panorama político del país.

Los reunidos en Oporto, en un lluvioso fin de semana de marzo, han actuado con una extraña discreción, para decepción del numeroso cuerpo de informadores internacionales acudidos al acontecimiento. Al término de la reunión ,sin embargo, han traslucido algunos detalles de lo que parece va a ser un plan masivo de ayuda a distintos niveles. Uno de estos es el turístico, aspecto aún en ciernes en Portugal, pero que pudiera convertirse en breve plazo en uno de los puntales de la economía del país ibérico.

Esta ayuda turística pudiera revestir la forma de una intensa campaña, emanando de los gobiernos respectivos, y dirigida a la población y agencias turísticas de los países del norte de Europa, animándoles a escoger Portugal como punto principal para las vacaciones de verano. Como se sabe, España ha sido el país principalmente visitado hasta ahora por los turistas nórdicos. Sin embargo, ciertas evoluciones de la situación política en este país, así como algunos incidentes relacionados con figuras políticas del Norte de Europa, pudieran crear una corriente diversionaria de las expediciones turísticas.

Cumbre de jerarcas socialistas europeos en Oporto. Mario Soares y Willy Brandt aplauden mientras Olof Palme sonríe muy satisfecho. (Foto EFE-FIEL)

SOBRE TODO, LOS ESCANDINAVOS

Esta iniciativa parece estar apoyada principalmente por los países escandinavos. En particular, por Olaf Palme, el primer ministro sueco, a quien no han pasado desapercibidas ciertas alusiones personales a él dirigidas recientemente desde España.

Aunque es posible que cierto resentimiento personal, debido a estos incidentes, tenga algo que ver con el cambio de preferencias turísticas de los socialistas escandinavos, lo cierto es que éste cambio está motivado esencialmente por consideraciones más amplias de carácter político y económico.

La ayuda europea al socialismo portugués, por otra parte, no es un fenómeno nuevo Está hoy día fuera de duda que este apoyo, en sus múltiples variantes —económico, político, propagandístico, etc.—, ha sido el elemento decisivo en la buena fortuna del partido socialista, un partido que, de tener unos centenares de miembros en la situación anterior al 25 de abril de 1974 ,pasó a obtener más del 30 por 100 de los votos y el primer lugar en las elecciones efectuadas un año después.

Este apoyo ha seguido siendo consistente y decisivo durante toda la pugna política entre el partido socialista y otros más a la izquierda, especialmente el comunista, que ha sido particularmente aguda en la etapa siguiente a dichas elecciones legislativas .A medida que la situación general ha ido evolucionando hacia las tesis del partido socialista, esta ayuda europea se ha ido haciendo más evidente e importante. En el aspecto económico la clave quizá del problema, el eje de la ayuda, está en Bonn, con el canciller alemán, Helmut Schmidt, representando el papel del rey mago providencial.

AYUDA NECESARIA

Este año, Portugal ha obtenido un préstamo de 250 millones de dólares del Bundesbank, en condiciones verdaderamente benignas. La situación económica del país, sin embargo es tal que serán necesarias varias inyecciones más de esa índole para enderezarla. Se calcula que las reservas de divisas portuguesas están disminuyendo al ritmo de 100 millones de dólares mensuales. El déficit de la balanza comercial, que en 1975 fue de 2.100 millones de dólares, ascenderá probablemente este año a 2.550 millones, según cálculos de la OCDE.

La ayuda procedente de los prósperos países europeos, políticamente controlados por los correligionarios de Mario Soares, está tratando de remediar aceleradamente este estado de cosas. Suiza acaba de conceder un préstamo de 50 millones de dólares, contra una garantía en oro, y Noruega ha contribuído con otro préstamo de 18 millones de dólares. El Fondo Monetario Internacional concedió en enero pasado 85 millones y medio de dólares y otros créditos están tramitados. Una ayuda verdaderamente necesitada.

JUAN RAMON DE LA CRUZ
(FIEL-Servicios Especiales de EFE)

Una delegación oficial española visita MOSCU

Madrid, 29. (Cifra). — Una delegación oficial española, ha salido, a primera hora de la mañana de hoy, con destino a Moscú, vía Ginebra, para mantener conversaciones sobre el convenio hispano-soviético de aviación comercial, dirigido al establecimiento de vuelos regulares entre las dos naciones.

Preside la delegación el director general de Cooperación Técnica Internacional del Ministerio de Asuntos Exteriores, José Joaquín Puig de la Bellacasa, y forman parte de la misma Diego Iñíguez Sánchez-Arjona, director general de Transporte Aéreo; José Antonio Acebal, director general de Administración Marítima y Aérea Internacional de Asuntos Exteriores; José Ramón Garro Quiroga, jefe del Gabinete de Convenios Internacionales de la Dirección General de Transporte Aérea y Mariano de las Peñas, director de Asuntos Internacionales de «Iberia».

Entre Rusia y España existe ya un convenio establecido en 1973, de vuelos «Charter» esporádicos y de tráfico de pescadores, este último realizado al 50 por 100 por la compañía soviética «Aeroflot» y las líneas aéreas de vuelos «Charter» españolas.

RINCON AMENO

CRUCIGRAMA

NUMERO 7

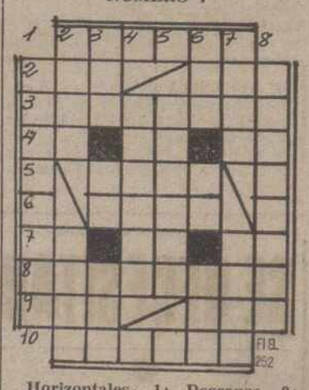

Horizontales: 1: Descanse. 2: Plural de consonante Doncella hindú enamorada de Buda. 3: Irregulares. 4: Nota musical. Mes del calendario hebreo. Adverbio de tiempo. 5: Ciudad tinerfeña. 6: Tierra baja, llana y fértil. 7: Número romano. Dios del Sol egipcio. Terminación verbal. 8: La robara con engaños. 9: Plátano de Indias. Cabeza de ganado. 10: Planta medicinal de olor nauseabundo (pl.).

Verticales: 1: Piedra imán 2: Batracio. Chupa suavemente un jugo. 3: Demostrativo. Cuatro. Juego de naipes. 4: Mortifica la carne con penitencias. 5: Defender en un juicio. 6: Río gallego. Entrega. Juego infantil. 7: Nombre de varón. Ciudad francesa. 8: Conjunto de las entrañas de un animal (pl.).

SOLUCION AL NUMERO 6:

Horizontales: 1: Apilas. 2: Aza. Sor. 3: Marinero. 4: Ir. Tu. Om. 5: Lema. 6: Arel. 7: Na. Ar. Li. 8: Apenaría. 9: Sin. Eos. 10: Sabios.

Verticales: 1: Amilanas. 2: Azar. Apis. 3: Par. La. Ena. 4: Iteran. 5: Numera. 6: Ase. Al. Reo. 7: Soro. Lios. 8: Romerías.

FALSAS ECONOMIAS

En el cuarto de estar se hallaba un matrimonio. Mientras ella tricotaba, él revisaba las cuentas del mes.

—¡Cáscaras! —exclamó el marido.

—¿Qué pasa? —se inquietó su mujer.

—Este mes hemos economizado 600 pesetas.

—¿Y por eso se te cambia la cara?

—Sí; porque cada vez que ocurre una cosa parecida se apercibe uno después que en realidad se ha dejado de pagar una factura.

EN EL AUTOBUS

Circulaba el autobús brujuleando por entre el tráfico agobiante. Y entre los viajeros figuraba un grueso señor que, según todas apariencias, se había dormido. El revisor dióse cuenta y acercándose le dio un golpecito en el brazo, diciéndole:

—Despierte, tenga cuidado. Corre el riesgo de dejar pasar su punto de destino.

—Gracias, pero no estoy durmiendo —respondió el viajero—. Si cierro los ojos es porque me causa malestar al ver todas esas mujeres de pie.

M.C.D.2022

4-2: MUCHOS GOLES

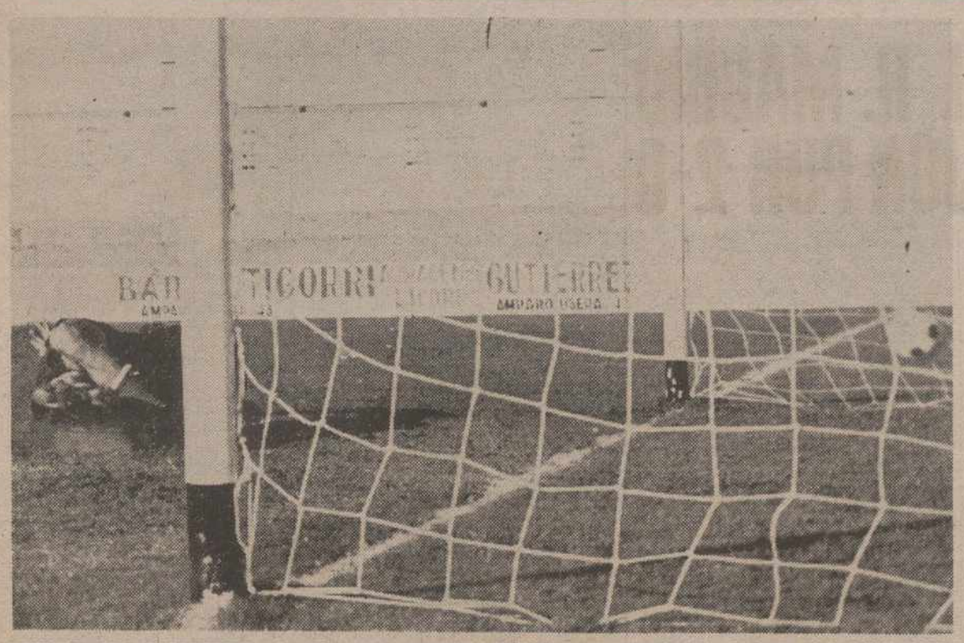

PRIMER GOL PALENTINO.—Cuando ya el marcador señalaba un rotundo 3-0 a favor del Atlético Madrileño, Mayo en un avance personal, al recibir un pase de Gil, logró acortar distancias con un buen tiro que sorprendió al portero rojiblanco.—(Foto LUIS).

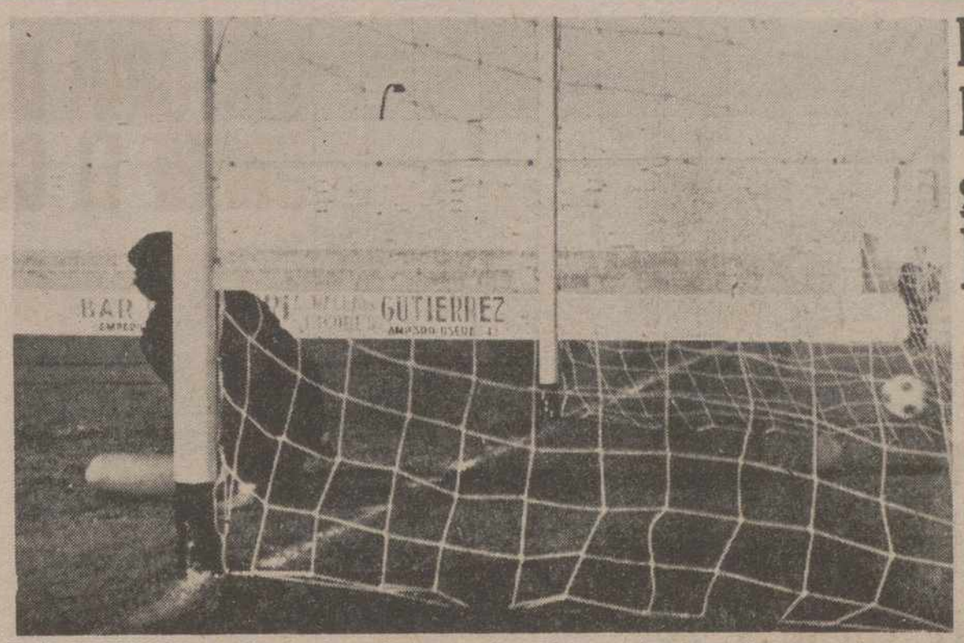

Y EL DE PENALTY.—A falta de cinco minutos, penalty a Mota, que transforma Uco, para dejar el marcador en ese 4-2 final. Muchos goles. Demasiados. En contra, claro. Uco fue el jugador más destacado del Palencia y con el gol recibió el premio a su acertada labor.—Foto LUIS)

El Atlético Madrileño ganó al Palencia

UN BUEN SEGUNDO TIEMPO de los MORADOS

(Información de NUESTROS ENVIADOS ESPECIALES en página 11)

Oportuno Caszely

El Salamanca -tras la expulsión de JUANJO- no fue enemigo para el Español de Barcelona

ESPAÑOL, 3; SALAMANCA, 0

Barcelona, 28 (Alfil). — Sin grandes dificultades, pero sin realizar un buen partido, el Español ha vencido al Salamanca por tres goles a cero, en partido jugado esta tarde en Sarriá con buena entrada y tarde soleada, primaveral.

Arbitró el Sr. Orellana, con bastantes errores, pero sin influir en el marcador. A los 14 minutos, Juanjo propinó una patada sin balón a Jeremías, que el árbitro no vió, pero tras consultar con el linier expulsó al jugador salmantino. A los 30 minutos mostró tarjeta blanca a Galleguillos por protestar y a los 48 a Lanchas por sujetar el balón con las manos.

Alineaciones:

Español: Borja; Ramos, Ochoa, Fernández Amado; Ferrer, Ortiz Aquino; Caszely, Solsona, Jeremías, Osorio y Marañón.

A los 18 minutos José Manuel suplió a Solsona, en el segundo tiempo.

Salamanca: D'Alessandro; Enrique, Rezza, Lanchas; Pita, Juanjo; Galleguillos, Robi, Víctor, Rial y Pérez.

A los 41 minutos, Sánchez Marco suplió a Robi, lesionado y a los 72, Bustillo a Rezza.

A los dos minutos ya tenía el Español su primer gol, en el pase de Osorio, en que Jeremías dejó pasar el balón y Ortiz Aquino agarró un potente remate que batió al meta salmantino. El Salamanca juega bastante bien pero a partir de la expulsión de Juanjo, a los 14 minutos baja su juego y se impone el Español. A los 40 minutos llega el segundo gol españolista, en una jugada de Jeremías y Caszely, con remate final de éste tras burlar la salida de D'Alessandro.

(Continúa en la página siguiente)

QUINIELA GANADORA

Tres variantes

1. Oviedo - Santander	1
2. Hércules - At. Madrid	X
3. Betis - Granada	1
4. Las Palmas-Barcelona	1
5. R. Sociedad-At. Bilbao	1
6. Español - Salamanca	1
7. Valencia - Elche	1
8. R. Madrid - Gijón	1
9. Zaragoza - Sevilla	1
10. Málaga - Cádiz	1
11. Calvo Sotelo - Celta	2
12. Coruña - Burgos	2
13. Rayo - Tenerife	1
14. Alavés - Tarragona	1

DEPORTES

Suplemento semanal

El juego no respondió a la expectación

EMPATE EN ALICANTE

El Hércules igualó de penalty la ventaja del At. de Madrid

Fue expulsado Heredia

HERCULES, 1; AT. MADRID, 1

Alicante, 28 (Alfil). — El Hércules y el Atlético de Madrid han empatado a un gol, en partido de Primera División jugado esta tarde en el Estadio Rico Pérez.

El partido que había despertado gran expectación y había sido declarado por la directiva herculana de "Ayuda al Club", no dejó satisfechos a los aficionados alicantinos que casi llenaron por completo los graderíos del Rico Pérez, presumiendo que el choque de madrileños y alicantinos responderia a la calidad de los dos conjuntos, reflejada en la tabla de clasificación.

No fue así, porque en el Hércules hubo demasiados nervios y en el Atlético excesiva dureza. Por estas dos circunstancias. El juego no tuvo calidad en el primer tiempo y tampoco satisfizo en la segunda parte, pese a que se jugó con más rapidez, con más aplomo y hubo más emoción porque hubo más peligrosidad.

En el primer tiempo, el dominio correspondió casi por entero al Atlético de Madrid que se sirvió del desconcierto local para dominar en todas las zonas del rectángulo, adueñarse del centro del campo y llegar con relativa facilidad al área herculana. Afortunadamente, Giuliano, en el centro de la zaga; Saccardi, luchando en el centro del campo, y Baena, anulando totalmente a Leivinha, permitieron que el Hércules capeara el temporal, después de haber encajado un gol en el minuto 12, marcado por Ayala, aprovechando un centro largo desde la izquierda, lanzado por Gárate. Ayala, totalmente solo, remató a placer, batiendo irremisiblemente a Santoro.

En el segundo tiempo, la incorporación de Barrios y Carreño a la formación local, ocupando los puestos de Carcelén y Betzüen, permitió al Hércules dar una vuelta al partido, porque las intervenciones de Barrios pesaron mucho en el ánimo y en el dispositivo atlético, ya que se constituyó en permanente pesadilla de la cobertura visitante y ya los discípulos de Luis tuvieron que jugar con más precauciones para no ser sorprendidos.

En el minuto dos de esta segunda

(Continúa en la página siguiente)

Lleno, charangas, pancartas y gritos de ánimo...

GOLES PERO POCO FUTBOL

La Real Sociedad (3-2) venció al Athlétic de Bilbao

R. SOCIEDAD, 3; ATH. BILBAO, 2

San Sebastián, 28 (Alfil).—En partido de Fútbol de Primera División, Campeonato de Liga, disputado esta tarde en el campo de Atocha, la Real Sociedad de San Sebastián venció al Athlétic de Bilbao por tres tantos a dos. Al descanso se llegó con el resultado de empate a uno.

Alineaciones:

Real Sociedad: Arconada; Uranga, Elcoro, Cortabarría; Olaizola, Diego; Murillo, Zamora, Idígoras, Satrústegui y Muruzábal.

A los 18 minutos del segundo tiempo, Martínez sustituyó a Elcoro. Y a los 41, Amuchástegui a Muruzábal

Athlétic: Iríbar; Lasa, Astráin, Goicoechea; Guisasola, Villar; Irureta, Rojo II, Amorrortu, Otaola y Rojo I.

Al minuto 39 del segundo tiempo, Madariaga sustituyó a Irureta.

Arbitro:

El gallego Carreira Abad, mal. Pitó poco en el primer tiempo y casi todo sin ton ni son, porque los dos equipos se emplearon con exquisita deportividad. Anuló a la Real un gol sin motivo y compensó después con el rigor del penalty señalado contra el Athlétic. Fue recibido por su actuación en Gijón con una bronca y despedido con otra, unánime.

Goles:

0-1. A los tres minutos de juego, Diego, intentando pasar a Arconada, entrega el balón a Otaola, que no tiene más que empujarlo a la red, en un tiro suave a media altura.

1-1. A los 11 minutos, internada de Olaizola hasta la línea de fondo, centro raso y cerrado y Muruzábal, anticipándose a Iribar, desvia a la red.

2-1. A los 14 minutos del segundo tiempo, tras un tiro de Satrústegui desde el borde del área se arma un lío en el área bilbaína. Se suceden los tiros e intentos de despeje y al final, entre Rojo II y Satrústegui llevan el balón a la red.

2-2. Jugada de Lasa que pasa a Irureta. Falla el despeje Cortabarría y el interior rojiblanco "fusila" a Arconada de tiro raso y cruzado.

3-2. A los 38 minutos, penalty señalado por presunta falta a Muruzábal en el área visitante. El mismo Muruzábal lo lanza, engañando por completo a Iribar, y marca el tanto de la victoria realista.

Incidencias:

Tiempo primaveral. Campo algo duro, que hacia botar mal el balón.

Lleno completo en los graderíos, con el colorido habitual en estas fiestas —más que choques— de vascos y guipuzcoanos. Banderas, pancartas, charangas, cánticos, gritos de ánimo y ovaciones cerradas y generosas a casi todo , menos al árbitro.

Antes de comenzar, el jugador realista Boronat recibió la insignia de oro y brillantes de su club, un regalo de sus compañeros y otro del Athlétic.

Los equipos fueron recibidos y despedidos con grandes aplausos.

Comentario:

Partido muy flojo técnicamente, pero interesante por lo incierto del marcador. El Athlétic tuvo su mejor línea en el centro del campo, pero no destacaron por sus ideas los delanteros rojiblancos, excepción hecha de Amorrortu. Falló además la defensa vizcaína bastante más que la guipuzcoana, aquélla por las alas y ésta por el centro.

Además de los cinco goles que subieron al marcador se anuló otro a Idígoras, que marcó recogiendo un rechace de Iribar, con el marcador en empate a dos. Un tiro de Amorrortu se estrelló en el poste y los dos porteros tuvieron muy felices intervenciones, aunque Iribar falló algo en alguno de los goles encajados.

Por todo ello, a pesar de la irregularidad general de los 22 jugadores y de la baja calidad técnica en este partido entre futbolistas de edad media muy baja, el público salió contento.

SOMOS ESPECIALISTAS EN
DISCOS CASSETTES
Gaher Shop
la empresa del sonido mas avanzado
Pº Zorrilla 44 Valladolid y en Palencia Avda. Valladolid,3

Torneo Juvenil de la UEFA

15: Fácil triunfo de España SOBRE LIECHTENSTEIN

El encuentro de vuelta se celebrará en BARCELONA

Vaduz, 28 (Alfil). — La selección juvenil española ha conseguido una clara y merecida victoria sobre la de Liechtenstein, por cinco goles a uno, en encuentro jugado esta tarde valedero para el torneo internacional de la UEFA. Al descanso se llegó con ventaja de 2-0 en el marcador.

El encuentro se disputó en un estadio de pésimas condiciones para la práctica del fútbol, con numerosas calvas en distintas zonas. Además era más estrecho de lo normal. Los jugadores españoles acusaron también algo la altura en que se encontraba el hotel en que se hallaban hospedados, a unos 1.500 metros de altura. Todo ello hizo que España no consiguiera una victoria de auténtico escándalo, ya que los jugadores locales mostraron una técnica bastante pobre.

Se adelantó España en el marcador a los 26 minutos de juego, en una buena intervención de Corchado, y cerró la cuenta del primer tiempo Blanco, al lanzar un penalty con que habían sido castigados los jugadores de Liechtenstein, cuando se jugaba el minuto 40. Fácil para España esta primera parte, sin ningún tipo de complicaciones.

En la continuación, de salida, Urquiaga reemplaza a Pastor y es precisamente el primero el que logra el tercer tanto hispano, de formidable testarazo, a los 12 minutos de juego.

Con el resultado en franquía, España baja algo en su rendimiento inicial, lo que no obsta para que siga dominando la situación con toda tranquilidad ,y así, en el minuto 22, Corchado fija en el marcador un claro 0-4. En un contraataque rapidísimo, llevado por el extremo derecha Armín, este mismo jugador acorta distancias en el minuto 20, y Sola, a los 35, consigue el quinto y último gol de la tarde.

Los españoles pudieron alcanzar una victoria más amplia, pero por las causas citadas, y el bote vivo de la pelota, de difícil control, hizo que España perdiera otras muchas ocasiones de aumentar el tanteador.

Destacaron por el bando español Pérez García, estupendo toda la tarde, y Sola, y por Liechtenstein, fueron los mejores Armin y Rony, pero siempre dentro de una tónica gris general.

Arbitró el colegiado alemán Hinz, sin complicaciones, que sustituía a un compañero que no pudo acudir, por habérsele muerte su padre. Asistieron al partido unas 3.000 personas, en su mayoría españoles que trabajan en el principado y que animaron a los españoles en todo momento. El encuentro de vuelta se jugará el próximo día 14 de abril, en Barcelona.

Equipos:

España: Blay; Pastor, Calvoechea-ga, Navajas; Pérez García, Blanco; López, Sola, Corchado, Morell y López Ufarte.

Liechtenstein: Harry; Hilmar, Arthur, Rudolph; Rainer, Rony; Armin, Antón, Donat, Peter y Horst.

Victoria del Real Madrid sobre el Gijón por 2-0

Del Bosque y Amancio (éste de penalty) marcaron los goles

R. MADRID, 2; GIJON, 0

Madrid, 27 (Alfil). — Alineaciones:

Real Madrid: Miguel Angel; Sol, Camacho, José Luis; Benito, Rubiñán, Amancio, Del Bosque, Santillana, Netzer y Roberto Martínez.

A los 33 minutos de la segunda mitad se retiraron Amancio y Roberto, sustituyéndoles Guerini y Vitoria.

Sporting de Gijón: Castro; Piñel, Cundi, Fanjul; José Manuel, Killer; Churruca, Landucci, Quini, Valdés y Ferrero.

El equipo asturiano realizó tam-

(Continúa en la página siguiente)

M.C.D.2022

Victoria del OVIEDO

El Racing de Santander fue superior en el primer tiempo

GALAN, autor de los goles (uno de penalty)

OVIEDO, 2; SANTANDER, 0

Oviedo, 28 (Alfil). — En partido disputado esta tarde en el Estadio "Carlos Tartiere", correspondiente al Campeonato Nacional de Liga de Primera División venció el Oviedo al Santander por 2-0.

El primer tiempo finalizó con el resultado de 1-0 a favor del Oviedo.

A las órdenes del colegiado balear Sr. Borrás del Barrio, que tuvo una discreta actuación, los equipos presentaron las siguientes alineaciones:

Oviedo: Ducjovick; Carrete, Tensi (Lolín), Laguna; Jacquet, Vicente; Javier (Bartolotta), Iriarte, Alarcón, Galán, Ortuondo.

Racing: Santamaría; Díaz (Errandonea), Camus, Portu; Carrizo, Geñupi; Quinito (Ufarte), Juan Carlos, Aitor Aguirre, Sergio y Zuviria.

Goles:

En el minuto 36 del primer tiempo, el árbitro sanciona con penalty al Santander, por empujón a Galán dentro del área. El castigo máximo lo lanza Tensi quien transforma consiguiendo el primer gol del Oviedo.

En el minuto 17 de la segunda parte, es Galán quien marca nuevamente al aprovechar un rechace de la defensa montañesa.

El encuentro ha tenido dos etapas claramente delimitadas que se identifican con los dos tiempos; el primero fue de claro dominio del Santander que supo controlar mucho mejor la zona central del campo y frenar los deslabazados ataques del Oviedo, aunque bien es verdad el equipo montañés no supo sacar fruto de este buen juego de cara a la portería contraria, además de que el portero local se mostró muy seguro.

La segunda mitad fue de claro dominio del Oviedo que pudo haber aumentado su cuenta en el marcador y que no lo consiguió por verdadera mala suerte.

En el Racing destacaron Carrizo y Juan Carlos y en el Oviedo Galán y Carrete.

Mal partido en VALENCIA

Perdió por 2-0 el ELCHE y se produjo la expulsión de Bonet

VALENCIA, 2; ELCHE, 0

Valencia, 28 (Alfil). — Por dos goles a cero ha vencido esta tarde el Valencia al Elche, en partido de Liga correspondiente a la Primera División, jugado en el Luis Casanova.

Alineaciones:

Valencia: Basauri; Tirapu, Cerveró, Jesús Martínez; Barrachina, Saura; Rep, Planelles, Quino, Keita y Eloy.

Faltando pocos minutos para finalizar el partido, Rivera salió por Barrachina.

Elche: Diez; Dominicci, Canós Bonet; González, Montero; Félix Cano, Rubén Cano, Gómez Voglino y Sitja.

A los 28 minutos de la segunda parte, Alfonseda sustituyó a Sitja y a los 31 Melenchón hizo lo propio con Cano.

Arbitro: El colegiado del encuentro fue Lamo Castillo, castellano. Labor mala la suya. Tuvo numerosos errores, perjudicando a ambos equipos y sin querer saber nada de lo que ocurría en las áreas. Mostró la tarjeta blanca a Díez y González, conjuntamente, por pérdida de tiempo, y a Rep, por plancha a González. A los 40 minutos enseñó la cartulina roja a Bonet, por acumulación de tarjetas.

El primer gol del partido se produjo en el minuto 28 de la segunda parte, fue una jugada Eloy-Quino con pase final de éste a Planelles que remató a gol, desviando el balón Félix con tan mala fortuna que se lo introdujo en su misma puerta, 1-0.

Cuando pasaba un minuto del tiempo reglamentario, y en el periodo de descuento, Eloy centró un balón que interceptó Dominicci, quien pasó a su guardameta Díez por alto. Este no hizo más que empujarlo hacia su propia meta, para ser Rep, que seguía la jugada, quien marcara a puerta vacía de cabeza. 2-0.

El partido en sí fue bastante malo. Ninguno de los dos equipos demostró nada en especial, si bien fue el Valencia quien llevó la iniciativa durante todo el partido, pero no supo jugar por las alas y de ahí que tan solo se dedicase a bombear balones sobre la puerta defendida por Díez. Solo algunas jugadas aisladas de Eloy animaron un tanto al respetable. El Elche se defendió como pudo perdiendo mucho tiempo, hasta que se vio con el resultado en contra, que fue cuando adelantó sus líneas.

En resumen, partido discreto con triunfo final del Valencia merecido aunque un tanto extraño por la manera en que éste se produjo.

Los mejores en el cuadro local fueron, Eloy, Martínez, Barrachina y Saura. Por el Elche, destacaron Montero, González y Gómez Voglino.

VICAUTO, S. A.
Concesionario Renault
PRECISA
Para taller de automóvil
— Oficiales mecánicos y
— Oficiales electricistas.
Dirigirse a:
Calle Cardenal Cisneros, 1, 3, 5.
PALENCIA

Un sólo gol en ZARAGOZA

Y expulsión del sevillista Hita

ZARAGOZA, 1; SEVILLA, 0

Zaragoza, 28 (Alfil).—El Real Zaragoza venció por un tanto a cero al Sevilla en encuentro liguero disputado en La Romareda. Al descanso se llegó ya con este resultado.

Alineaciones:

Zaragoza: Junquera; Heredia, Manuel González, Royo; Duñabeitia, Violeta; Rubial, José González, Diarte, Arrúa y Juanjo.

A los 36 minutos del segundo tiempo García Castany sustituyó a José González.

Sevilla: Paco; Juanito, Hita, Lorant; Gallego, Santos; Martínez, Blanco, Rubio, Jaén y Lora.

Al comienzo de la segunda mitad Jaén fue sustituido por Rivas. En el minuto 30 de ese mismo periodo Cantudo sustituyó a Martínez.

Arbitró el colegiado extremeño señor Sánchez Ibáñez. Mostró tarjeta blanca a Manolo González por tocar un balón con la mano. Seis minutos más tarde hizo lo propio con Hita por dura entrada a Rubial. Un minuto después volvió a amonestar a este jugador por protestar y por acumulación de tarjetas le expulsó. Protestaron los sevillistas y esto les valió una nueva tarjeta blanca, esta vez para Gallego. Su actuación fue irregular, excesivamente rígido en ocasiones y en otras todo lo contrario. Lució una absoluta falta de compenetración con sus auxiliares.

El gol:

1-0. Minuto 39 de la primera parte, ante un indirecto dentro del área sevillista que Sánchez Ibáñez ordenó repetir, Arrúa tocó la pelota sobre Diarte y éste lanzó un disparo potente y elevado que tras dar en la cabeza de un defensor forastero se coló hasta el fondo de las mallas.

Incidencias:

Tarde casi veraniega de magnífica temperatura. Excelente estado del terreno de juego y buena entrada en La Romareda próxima al lleno.

¡NO ESPERE AL VERANO... Encargue ahora su
CARAVANA
Y PAGUELA COMODAMENTE
CARAVANSA tiene el modelo apropiado a su coche, aún siendo de reducida cilindrada.
Infórmese en SAN SIRO SPORT República Argentina, 6
La única casa en Palencia que equipa totalmente su caravana.

Segunda División

(Viene de la página 14)

lesiona Cos, que es retirado en camilla y le sustituye Quini; a los 41 del segundo tiempo Garrido entra por Valdés.

Coruña: Seoane; Pardo, Belló, Gallego; Piris, Albino; Piño, García, Canario, Cocco y Pousada. En el segundo tiempo, a los 18 minutos, entra Miguel, que hacía su debut, en lugar de García, y, a los 32, Vales sustituye a Canario.

El gol: Fue conseguido a los cuatro minutos del segundo tiempo. Tras una jugada de peligro del Coruña, el meta burgalés envía con la mano a Valdés que contraataca muy peligrosamente enviando a Viteri que sobre la línea de área dispara muy bien a media altura y marca el gol del triunfo.

El Coruña dominó más que el Burgos en el primer tiempo, bombeando muchos balones que casi nunca encontraron rematador y cuando fue así el balón salía desviado. En el segundo tiempo sale en tromba el Coruña y tiene tres minutos muy buenos, pero tras el tanto del Burgos el equipo visitante pasa a dominar la situación tras el bache psicológico de los locales, que casi no se recuperarían aun cuando disfrutaron de alguna que otra oportunidad para obtener la igualada.

El Burgos ha hecho un fútbol práctico aunque no vistoso, destacando especialmente en su labor defensiva y de medio campo. El conjunto local evidenció juego por las alas, especialmente por el lado derecho pero falló estrepitosamente a la hora decisiva del gol.

TARRASA, 3; HUELVA, 1

Tarrasa (Barcelona), 28. (Alfil).—Por el tanteo de tres goles a uno el Tarrasa ha derrotado al Recreativo de Huelva, en partido disputado esta tarde en el terreno municipal egarense, correspondiente al Campeonato Nacional de Liga de Segunda División.

La primera parte finalizó con ventaja de dos tantos a uno favorable a los locales.

Ficha técnica:

A las órdenes del colegiado castellano señor Sosa Martín, los equipos presentaron las siguientes alineaciones:

Tarrasa: Vallespir; Hachero, Arias, Nieto; Sanjuán, Planas; Rojo, Domenech, Rabos, Bio y Roselló.

R. Huelva: Alonso; Isabelo, Soler, Gerolami; Ortiz, Alcorta; Lapi, Otero, Morrón, Torres y Geromo.

Sustituciones: Sidianes salió en la demarcación de Ortiz y Cruz Carrascosa suplió a Otero.

Goles: Primera parte. — 2-1, dos minutos, inteligente contraataque del Huelva con gran pase de Lapi a Morrón que éste aprovechó para marcar por bajo.

0-1, 5 minutos, reacciona el Tarrasa y, tras una internada de Domenech, Rojo, de potente disparo, establece el empate.

1-1. 32 minutos, Roselló cede a Domenech y éste sube al marcador el 2-1 que cerraría el primer periodo.

Segunda parte: 3-1: 39 minutos, nueva internada de Domenech que llega hasta la línea de córner, centra por alto y Ramos obtiene el 3-1 definitivo.

Comentario: Angustioso partido el que han disputado, en el terreno municipal egarense, Tarrasa y Huelva, resuelto finalmente por el tanteo de 3-1, favorable a los catalanes, victoria que debe considerarse como justa ya que, salvo en los primeros minutos del partido, el equipo local jugó con mejor técnica, mayor garra y superior velocidad que los andaluces.

El gol en frío que encajó el Tarrasa nada más iniciarse el partido puso el encuentro cuesta arriba para los catalanes; no obstante, la briosa reacción de los mismos logró una victoria que el Tarrasa necesitaba de forma apremiante tras una larga temporada de tropiezos.

ENSIDESA, 1; CASTELLON, 0

Avilés, 27. (Alfil). — En partido de Segunda División, jugado hoy, el Ensidesa ha vencido al Castellón por un gol a cero. Partido de buena calidad por parte del Ensidesa, en los primeros 45 minutos, para después, a lo largo de la segunda mitad, vivir de la escasa renta de un gol. Dominio insistente del equipo local que tuvo acorralado en su área al Castellón cerrado siempre bajo su portería.

Convenció el Ensidesa a su parroquia en la primera parte, en que se jugó con poder, ideas claras y con mucha garra. Pero el segundo periodo fue el reverso de la medalla contentándose en seguida el equipo local con la escasa diferencia del gol ya reseñado. El minuto 18 del primer tiempo, es el que registra la jugada del gol: Hay un avance de Esteban, que cede a Alfredo, intentando éste el remate, y en última instancia Antolín, muy atento a la jugada, agarra un zurdazo que pilla desprevenido a Racic.

El partido fue dirigido por el colegiado cántabro, Sánchez Arminio, cuya actuación puede catalogarse como buena. Enseñó tarjeta blanca a Arráiz por agarrón a un contrario y a Martín Santos por juego peligroso.

Alineaciones:

Castellón: Racic; Martín, Santos, Severino; Subirach, Parra; González, Clemente, Montañés, Cioffi, Alonso (Chivas) y Ruiz.

Ensidesa: Lombardía; Vallina, Quirós, Esteban; Raya, Antucha; Antolín (Manrique), Arráiz, Alfredo, Novo y Javi.

En el capítulo de destacados, por el Castellón, González, el portero Racic y Alonso. Por el Ensidesa, Raya, Quirós y Arráiz.

MURCIA, 0; BARCELONA AT., 2

Murcia, 28. (Alfil). — En «La Condomina», con menos entrada de la que se esperaba, se celebró el encuentro de vuelta de Segunda División, entre el Real Murcia y el Barcelona Atlético, con el resultado final de 0-2 a favor de los visitantes. Al final de la primera parte, se llegó con el resultado de empate a cero.

Arbitró el colegiado valenciano, señor Carreño, que estuvo mal en la primera parte y mejor en la segunda; los equipos a sus órdenes se alinearon así:

Barcelona: Catell; Fuster, More, Olmo; Coromina, Vila; Rusky, Moret (Martínez), Carrasco, Sánchez y Cista.

Murcia: Elping; Morgado, Camino, Murciano; Vidaña, José; Añil, Echecopar, Rolón, Verza y Cristo.

El primer gol se produjo en el minuto 37, por Carrasco, al rematar un balón que se enredó en las piernas del portero local.

El segundo tanto, llegó en el minuto 40, en jugada muy parecida, pero en esta ocasión fue Vila el que remató.

Buen partido por parte de ambos equipos en el que el Murcia no tuvo suerte, pues a pesar de dominar, perdió el encuentro por dos tantos, logrados por el equipo visitante en sendos contrataques rápidos.

ALAVES, 2; TARRAGONA, 1

Vitoria, 28 (Alfil). — Por dos goles a uno (2-1), el Alavés ha vencido al Tarragona, en partido de Segunda División disputado esta tarde en el campo de «Mendizorroza». Al descanso se llegó con ventaja del conjunto visitante.

Arbitró el partido el colegiado murciano señor Campillo, que tuvo una mala actuación.

Deportivo Alavés: Rodri; Pascual, Bea, Español; Montejo (Uriarte II), Zuluaga; Ortigosa, Antonio, Aramburu, Arambarri y Pana (Ciudad).

Tarragona: Zamora; Angel, Filguiera, Robles; Fani, Prieto (Montenegro); Castillo, Manolo, Crujeras, Masferrer y Sánchez Picón (Silva).

En el transcurso del encuentro fueron amonestados Zuluaga, Bea y Español por el Deportivo Alavés y Pani y Filguiera, por el Gimnástico de Tarragona.

Goles:

0-1. Minuto 33. Remate de Crujeras, que rechaza el poste. Se originó un barullo, que resolvió de cabeza el extremo Sánchez Picón.

Ya en la segunda mitad, a los 16, un remate de cabeza por parte de Aramburu, fue desviado por Zamora y Ciudad, embalado, en difícil postura remató certeramente a la red.

A los 38, una pelota bombeada, dio lugar a un lío en el área del «Nastic», Aramburu, oportunista, hizo el gol del triunfo.

Dominio constante del Alavés, que se vió sorprendido por el gol del Tarragona y luego tuvo que poner mucho genio y entusiasmo para poder remontar el resultado.

La victoria del Alavés puede considerarse como justa, dado que atacó más y tuvo más claras ocasiones de gol, en tanto que el Tarragona se limitó a defender el gol marcado en la primera parte y dio sensación de equipo con pocas aspiraciones, dada su mala clasificación

MALAGA, 3; CADIZ, 1

Málaga, 28 (Alfil). — Por tres a uno, el Club Deportivo Málaga ha vencido esta tarde en el estadio de «La Rosaleda», al Cádiz Club de Fútbol, en partido correspondiente a la Segunda División de Liga. Se llegó al descanso con el resultado de uno a cero favorable al Málaga.

C. D. Málaga: Humberto; Araez, Monreal, Uriarte; Macías, Requejo; Quevero (Aicart y después Aldo), Migueli, Cervera, Bustillo y Esteban.

Cádiz: Bocoya; Cenitagoya, Díaz, Espildora; Tanto, Urruchurtu; Carballo, Herrero (Lloret), Mane, Ortega y Villalba.

Arbitró el señor Fandos, del colegio valenciano, deficiente. Por sus equivocaciones fueron arrojadas algunas almohadillas. Mostró tarjeta blanca al entrenador del Málaga, Pavic, y al defensa Araez.

Tarde soleada y de excelente temperatura, pero escasa asistencia.

Antes del encuentro, en el palco presidencial fue impuesto el escudo de oro del Málaga al súbdito sueco Rolf Lithen, que se encuentra invitado en la Costa del Sol como reconocimiento a la defensa que hiciera de España cuando en el pasado otoño se desencadenó una campaña contra nuestro país.

En el primer tiempo, a los 21 minutos, llegó el primer gol, por medio de Bustillos al rematar por alto un balón que le había llegado en jugada en profundidad de Cervera.

En el segundo tiempo, a los 12 minutos, Migueli remata raso, en una melée, un servicio de Araez. A los 20 minutos otra vez Migueli, llegando desde atrás, remata un córner lanzado por Requejo. Y en el 34, en un despiste de los defensores malaguistas, Villalba marca por bajo.

El partido ha tenido poca historia y el juego se ha desarrolldo a ráfagas tanto por un bando como por otro.

En el primer tiempo el Málaga anduvo un tanto nervioso, afianzándose en el segundo, sobre todo a partir del dos a cero.

El Cádiz, que en algunos momentos, ha tenido ocasiones de aumentar su marcador, aunque casi siempre estrellóse con las buenas intervenciones de Humberto.

De cualquier manera, la superioridad del Málaga ha sido manifiesta.

Destacaron por los locales Migueli, Bustillo y Esteban; y por los visitantes Urruchurtu, Mane y Bocoya.

SAN ANDRES, 1; CORDOBA, 1

Barcelona, 28 (Alfil). — El San Andrés y el Córdoba han empatado a un gol en partido correspondiente a la Segunda División del campeonato nacional de liga y disputado esta mañana en el campo de la carretera de Santa Coloma. El primer tiempo finalizó con empate a cero tantos.

Arbitro: Díaz Aguero, del Colegio Cántabro.

San Andrés: Blanch; Rodri, Corts, Moya; Paquito, Tovar; Pardo (Garrido), Curta, Martín, Angel (Díaz) y Abad.

Córdoba: Molina; Poyoyo, Manolo, Valbuena; Mari, Martí; Mancilla, Alvarez, Burguete, Onega y Ribero. Concuera salió por Manolo.

El primer gol llegó en el minuto cinco del segundo tiempo, en un centro de Angel que remató Martín. En el minuto 23, a consecuencia de una falta de Tovar lanzada por Onega, llegando el balón a Corcuera, supone, por remate de este último, el definitivo empate a un gol.

El partido ha tenido como neto dominador al San Andrés, que practicamente ha dominado sobre su oponente durante los 90 minutos de juego. El Córdoba, por su parte, jugó a la defensiva, ensayando solamente en contadas ocasiones el contrataque con la fortuna suficiente como para conseguir su tanto en uno de ellos. Los últimos quince minutos de partido fueron de un intenso dominio local, donde por tres veces consecutivas la pelota fue al poste cuando ya se cantaba gol.

El Córdoba, que vino con cierto recelo y temor, se llevó un punto cuando poco o casi nada hizo para merecerlo, como prueba su juego extremadamente defensivo.

Destacaron por el San Andrés Cortés, Martín y Angel, mientras por el Córdoba lo hacía Ribero

Hubo tarjeta blanca para Manolo, del Córdoba, por protestar una decisión arbitral y a Tovar, Garrido y Martín, por el mismo motivo.

VICTORIA DEL R. MADRID SOBRE EL GIJON POR 2-0

(Viene de la página anterior)

bién los dos cambios reglamentarios en el segundo período. A los 26 minutos, Alcantara sustituyó a Valdes, y a los 30, Mesa reemplazó a Quini.

Arbitraje a cargo de Canera Coscolín, del Colegio Aragonés. Mostró tarjeta blanca a Piñel por entrada a Amancio, a los 39 minutos del primer tiempo, y a Sol, a los nueve minutos de la continuación, por derribar a Ferrero.

El primer gol madridista subió al marcador a los 20 minutos de juego Jugada de Rubiñan por la izquierda con centro templado sobre el área y espléndido remate de cabeza de Del Bosque al fondo de la red.

A los tres minutos de la reanudación, Amancio, que se intrenaba peligrosamente, es zancadilleado en el área. El árbitro señaló el máximo castigo ante las reiteradas protestas de los jugadores visitantes, y el propio Amancio estableció el definitivo dos a cero.

El Madrid jugó mentalizado pensando en el próximo encuentro contra el Bayern. Luchó sin reservas, mostrándose sobre todo un bloque muy compacto, con gran fuerza, muy firme en la cobertura, empujando muy bien desde el centro del campo, donde Netzer, que fue la gran figura madridista, se convirtió en el ordenador de todo el juego del cuadro blanco, teniendo en punta a Amancio, Santillana y Roberto, preferente a estos dos últimos, porque Amancio jugó muy suelto libre de marcaje y lució su peculiar estilo, pero no precisó en el remate, lo mismo que Santillana, que desaprovecho por lo menos tres ocasiones claras de gol. Roberto estuvo flojo y desafortunado y sus acciones fueron siempre neutralizadas por la zaga rival.

El Gijón, al igual que el Madrid con un planteamiento táctico a base del 4-3-3, jugó bien. Landucci, Killer y Valdés crearon mucho juego, y como puntas de lanza situó a Churruca, Quini y Ferrero, pero al ataque asturiano le faltó esta noche mordiente, y la zaga madridista, que fue un valladar casi inexpugnable, anuló con acierto todas las penetraciones de los delanteros visitantes.

El encuentro, en líneas generales resultó entretenido. El Madrid salvó este difícil escollo ante un Gijón que hizo buen fútbol en el centro de campo y que tuvo en Landucci, Valdés y Juan Manuel los jugadores más destacados.

Por el Madrid, Miguel Angel tuvo escaso trabajo, pero se lució en un paradón de antología al detener un potentísimo disparo de Landucci desde fuera del área, a los 13 minutos de juego. La defensa fue una línea muy firme y contundente y Netzer, Del Bosque, con jugadas muy vistosas de Amancio, lo más destacado del cuadro madridista.

KALO
MUEBLES DE COCINA
VARIEDAD EN MODELOS Y COLORES
ELECTRODOMESTICOS DECORABLES
C/ CASAÑE, 1 - JUNTO A MODESTO LAFUENTE, Nº 37

Goleó el Betis a un Granada conformista

Balsa expulsó a CALERA

Ladinski autor de tres de los cuatro goles sevillanos

BETIS, 4; GRANADA, 1

Sevilla, 4 (Alfil). — Por cuatro goles o uno el Real Betis venció al Granada en partido de Primera División, disputado esta tarde en el Estadio "Benito Villamarín". Al descanso se llegó con ventaja local de uno a cero.

Tarde calurosa. Terreno de juego en excelentes condiciones.

Alineaciones:

Real Betis: Esnaola; Lobato, Alabanda, Cobo; Sabat, López; Eulate Rogelio, Landinski, Cardeñosa y Anzarda.

A los 20 minutos de la segunda parte, Blanco sustituyó a Rogelio y a los 40, Cuiñas a Cobo.

Granada: Puente; Calera, Castellanos, Sierra; Santi, Ederra; Megido, Benítez, Parits, Grande, Quiles.

A los 15 minutos de la segunda parte Falito sustituyó a Sierra.

Arbitró el colegiado vallisoletano Balsa Ron. Mostró tarjeta blanca a Calera, y a este mismo jugador, a los 33 minutos de la segunda parte, le mostró la roja de expulsión.

A los 20 minutos, lanza Cardeñosa un córner y Landinski, adelantándose a sus rivales, marca de cabeza el primer tanto.

En la segunda parte, a los dos minutos, Eulate centra desde la raya de meta, falla la defensa granadina y Landinski de disparo por bajo marca nuevamente. Dos minutos después, a los cuatro, Megido recibe un pase en profundidad de Parits, se interna y de disparo angulado, que llega a tocar Esnaola, consigue el gol del Granada.

A los ocho minutos un empujón de Calera a Anzarda es sancionado con penalty, que lanzado por Rogelio detiene con seguridad el meta granadino.

A los 14 minutos, jugada de López por la banda derecha y su centro lo remata de forma imparable Landinski, en tarde goleadora. Por último en el minuto 45, cesión de Landinski a Eulate, y éste salvando la entrada de un defensa marca el cuarto tanto local.

El partido no ha ofrecido dificultades para el Betis, que salvo los minutos iniciales en los que el Granada se mostró peligroso y muy seguro —Megido solo a los 11 minutos tras sujerar a Sabaté, envió el balón fuera en la mejor oportunidad de toda la tarde—, no tuvo más dominador que el Betis, seguro en la defensa, fácil en el centro del campo en el que López fue el mejor y muy ágil en su fútbol de ataque, apoyado por los mediocampistas, destacando la tarde goleadora de Landinski.

Poco hizo el Granada para contrarrestar la superioridad de los locales, pues la defensa en la que reaparecía Castellanos estuvo lenta y fallona y cuando se decidió a atacar lo hizo con fútbol premioso y sin peligro.

La superioridad del Betis y el conformismo granadino fueron las características más acusadas del partido, en el que destacaron López, Rogelio, Landinski y Eulate, en el Betis, y Puente, Parits y Grande en el Granada.

EMPATE EN ALICANTE

(Viene de la página anterior)

parte, al penetrar Barrios en el área forastera fue derribado por Benegas y el árbitro castigó la falta con penalty, que Giuliano convirtió en el gol, estableciendo la igualada que quedaría ya como resultado definitivo.

En este segundo tiempo se jugó de poder a poder. El Hércules recobró confianza, se mostró más incisivo y resultó de cara a puerta, y Tirapu y sus compañeros tuvieron que multiplicarse para que el cuadro local no se alzara con la victoria.

El segundo tiempo fue bronco, porque los excesos de los jugadores no supo cortarlos a tiempo el árbitro, que con sus constantes errores de interpretación no hizo más que avivar el nerviosismo de los jugadores. En el minuto 36 Heredia hizo una entrada tremenda a Carreño y fue expulsado, y hasta el final mucha incertidumbre, mucha emoción y ningún gol más.

Ya se ha dicho que el Sr. Medina Iglesias tuvo una actuación desafortunada y fue repetidamente abroncado.

Alineaciones:

At. Madrid: Tirapu; Capón, Heredia, Panadero Díaz; Alberto, Benegas (Galán); Leal, Leivinha (Baena), Gárate, Salcedo y Ayala.

Hércules: Santoro; José Antonio, Giuliano, Quique; Saccardi, Rivera; Arieta, Baena, Juan Carlos, Betzuen (Barrios) y Carcelén (Carreño).

Libros para contabilidad
Copiadores de cartas
I. Gráficas DIARIO - DIA
Mayor, 99

Oportuno CASZELY

(Viene de la página anterior)

En la segunda mitad, a los nueve minutos, el Español se anota el tercer gol en otra pared entre Caszely y Jeremías con remate final de Caszely, caído en el suelo, que desvía el balón por bajo al fondo de las mallas. A los 18 minutos, Solsona propina una patada a Galleguillos que el árbitro no ve e inmediatamente el españolista es sustituido. A partir de este momento baja el juego del Español y el Salamanca se impone, pero sin profundidad en su juego, pese a sacar varios saques de esquina y tirar a puerta con asiduidad. En cambio es el Español el que pierde la oportunidad más clara a dos minutos del final cuando Marañón, solo ante la puerta, tira el balón fuera.

Fue un partido insulso, que acabó pronto con la expulsión de Juanjo y al adelantarse con claridad el Español en el marcador. Los españolistas jugaron un partido discreto, pero superaron a sus adversarios en habilidad ante el marco, gracias a Caszely, con el que, en esta faceta realizadora, destacaron por su juego Ferrer, Ortiz Aquino, Solsona y Jeremías.

El Salamanca jugó bien y dominó buena parte del partido con su mejor fútbol, pero careció de buenos rematadores. Sus mejores hombres fueron D'Alessandro, Rezza, Pita, Robi y Pérez.

El Español sacó cinco saques de esquina y el Salamanca siete.

Por 3-1, en el estadio "Insular"

LAS PALMAS se impuso al Barcelona

LAS PALMAS, 3; BARCELONA, 1

Las Palmas, 27 (Alfil). — Arbitró el colegiado vizcaíno señor Urrestarazu. Tuvo una buena labor, y siguió el juego de cerca. Mostró tarjeta blanca a Asensi, en el minuto 39 de la segunda parte, y a Hernández, en el minuto 44 también de la segunda parte.

Alineaciones:

Las Palmas: Carnevali; Martín, Wolf, Hernández; Roque, Félix; Verde, Páez, Morete, Medina y Juani.

Barcelona: Mora; Tomé, Migueli, Albadalejo; Costas, Neeskens; Rexach, Marcial, Cruyff, Asensi y Mir.

Sustituciones: En el minuto 24 de la primera parte, Corominas entró por Costas, lesionado. Y en el minuto 34 de la segunda parte, Fortes sustituyó a Albadalejo.

Minuto 12, avance de Wolff con pase a Félix, centra desde la derecha y remata Verde; 1-0. Minuto 48, penetración de Verde con tiro que rechaza la defensa azulgrana, tira de nuevo Roque, no puede hacerse Mora con el balón y remacha Juani, 2-0.

Minuto 52, avance del Barcelona con centro de Mir, que recoge Asensi en la derecha, cediendo a Cruyff que empalma un gran tiro y bate a Carnevali, 2-1.

Minuto 84, avance de Hernández sobre Juani, que desborda a Migueli, centra desde la izquierda, recoge Wolff, que manda a Morete, y en tiro cruzado bate a Mora, 3-1. En este gol los jugadores azulgranas reclamaron fuera de juego.

Las Palmas se impuso al Barcelona por mayor efectividad en su fútbol de ataque, que aunque fue poco, supo aprovechar mejor las oportunidades que se le presentaron. En el primer tiempo comenzó dominando Las Palmas ante un Barcelona frío. A los 12 minutos ya tenía el cuadro canario el primer gol. Sin embargo, al equipo insular comenzó a fallarle el centro del campo, mientras el Barcelona encontraba allí facilidades para iniciar sus avances, y así en el minuto 18 pudo marcar el Barcelona en un tiro de Rexach, que salvó Roque a puerta vacía, y en 20, Cruyff desaprovechó una clarísima ocasión tras un gran fallo de Páez.

Las Palmas, muy defensiva, y marcando muy de cerca a los hombres del Barcelona, atacó esporádicamente; aunque como ariete muy desasistido, sin embargo, el delantero centro argentino Morete, pudo marcar en el minuto 32, tras una gran jugada de Félix, salvando Mora con muchos apuros.

La salida de Costas hizo que el Barcelona bajara a Marcial a jugar como hombre libre, encontrándose Marcial con enormes facilidades para penetrar y realizar lanzamientos largos. Así, en el minuto 33, tuvo el Barcelona otra nueva oportunidad de marcar por mediación de Mir, primero, y luego, en el minuto 36, por medio de Corominas.

M.C.D.2022

EN USERA	
At. Madrileño	Palencia
4	2

«Resurrección» madrileña a costa del PALENCIA

Los «colchoneros» sentenciaron ya en la primera parte (3-0) el encuentro

Pese a todo, en la continuación los palentinos tuvieron grandes oportunidades, que se fallaron incomprensiblemente

EN LA BRECHA.—Corre Mayo, «en la brecha» a por un balón que cede, finalmente, un defensa madrileño a su portero.—(Foto LUIS).

Un gol sicológico

Cada partido de esta segunda vuelta, como es sabido, había representado un contratiempo para el ATLETICO MADRILEÑO. Quizás por eso, a la entrada de los vestuarios, finalizado el encuentro, Valderas, el popular y voluminoso directivo de los «colchoneros» comentaba:

—Vamos a tener que cambiar de campo...

Alguien le replicó, un tanto socarronamente:

—O pedir al PALENCIA como adversario cada tarde...

Anécdotas aparte, el partido no pasó de discreto. Tenían los madrileños verdadero pánico a su confrontación con los palentinos en el «Gabino Jiménez», donde, como se sabe, «están de prestado». Pero tuvieron la fortuna de inaugurar muy pronto el marcador; el madrugador gol del habilísimo Prado les dio el punto de tranquilidad que necesitaban. Al PALENCIA, por el contrario, pareció hundirle moralmente bajo tierra. No hubo, en consecuencia, en la primera parte equipo morado en el campo del barrio de Usera. Llegaron dos goles más, que parecían dejar definitivamente sentenciado el encuentro. Tres goles de ventaja marcaban una barrera prácticamente insalvable para la cuarteada eficacia de la vanguardia palentina. Cuando el colegiado señaló el final de los primeros 45 minutos, los pocos seguidores del PALENCIA presentes temimos que en la continuación pudiera consumarse una goleada de escándalo. Nuestra delantera se mostraba inoperante y la zaga, portero incluido, estaba dando tantas facilidades como pocas veces habíamos visto.

Pero el calor de un lado, la seguridad del triunfo de otro, sin olvidar que los madrileños habían derrochado más energías de las que tenían, dieron otro tono al signo del encuentro. La zaga morada se vio libre del nerviosismo derivado de la inseguridad de Cobo, que «cedió los trastos» a De la Cruz; Uco plantó sus reales en la banda izquierda y comenzó a tirar de sus compañeros hacia adelante en una tarde realmente inspirada. Tres goles eran muchos goles, pero ya no tan inalcanzables como antes nos parecieron. El ATLETICO MADRILEÑO se acobardó y volvió a ser el cuadro gris y mediocre de las últimas jornadas; Prado incordiaba ya menos y los interiores se fueron hacia los dominios de Ortiz, para echar un capote a Torán y demás compañeros, a quienes Uco estaba haciendo trabajar a destajo. Cuando todo parecía ponerse a favor de los palentinos, surgieron dos fallos garrafales de Garre en la boca de gol, Mota cabeceaba alto un balón en inmejorable posición y un envenenado disparo cruzado de Uco salía rozando el poste, a portero batido. Era un rosario de demasiadas adversidades para no hacer mella en la recuperada moral palentina, que acabó por desinflarse, volviéndose a nivelar el dominio. El gol de Mayo acabó por «despertar» a los de la ribera del Manzanares, haciéndoles ver que su ventaja inicial podía ponerse peligrosamente en cuarentena. Volvieron a probar fortuna en el ataque y otra vez Prado —siempre este «mínimo» y jovencísimo muchacho— llevaba al marcador el cuarto tanto madrileño, acabando ya con las últimas esperanzas palentinas. No me gusta jugar a los pronósticos, pero si el PALENCIA hubiera logrado situarse en un 3-2, muy posiblemente hubiéramos podido alzarnos con el empate. Pero resulta que el quinto gol de la tarde —y ¡dicen que no hay quinto malo!!— cayó del lado madrileño y con él, la derrota. Afortunadamente Uco lograría un nuevo gol, que aunque fuera de penalty, recortaba los perfiles de escándalo que, indudablemente, el 4-1 presentaba.

Derrota, pues, palentina y a mi juicio, inapelable y justa. No acertaron los morados a sacar partido del nerviosismo con que los madrileños esperaban el partido; la defensa, otras veces cumplidora y eficaz, encajó demasiado pronto un gol de incalculable valor sicológico. Ahí precisamente comenzó a fraguarse la derrota, que se consolidaría luego, cuando en plena hegemonía morada, se falló más de la cuenta ante el portal adversario. Total, que «hicimos bueno» a un equipo, otrora «gallito», pero al que todos últimamente habían perdido el respeto.

P. M. B.

Madrid, 27. (De nuestro enviado, PEDRO MIGUEL BARREDA).

Tarde realmente primaveral, incluso con un sol de justicia, la del sábado, cuando en el «Gabino Jiménez» del madrileño barrio de Usera se enfrentaron los filiales «colchoneros» y el Palencia. Bastante expectación en los poblados graderíos, porque el At. Madrileño, durante tantas jornadas líder del grupo, estaba de lleno metido en el tobogán de los contratiempos y uno más pudiera tener muy lamentables consecuencias. Bajo este signo, que desaparecería luego apenas puesta la pelota en juego, se inició la confrontación de madrileños y palentinos. Los datos más salientes pudieran ser éstos:

ALINEACIONES. — Inicialmente los equipos formaron así:

At. Madrileño: Ortiz; Tomás, Torán, Sierra; Rafa, Herrero; Gordillo, Samos, Prado, Vilches y Rubio.

Miguel, minuto 29 del segundo tiempo, y Benito, 40 de igual período, entraron por Rafa y Samos, respectivamente.

Palencia: Marcos; Alonso, Panchulo, Gil, Cobo; Garre, Del Pino, Núñez; Mota, Mayo y Uco.

Cobo dejó su puesto a De la Cruz al iniciarse la segunda parte y Garre salió del terreno de juego en el minuto 29 de la continuación, entrando por él Agustín.

ARBITRAJE. — A cargo del colegiado murciano, Juliá Campos. Discreto solamente, en un encuentro que no tuvo apenas dificultades. El público se enfadó, injustamente, desde luego, en algunos fueras de juego a mi juicio bien apreciados. No acertó, en cambio, en la aplicación de la ley de la ventaja. Mostró tarjetas blancas a Sierra por una entrada escalofriante a Uco y a Torán por desplazar el balón, con el juego detenido. Gil también se hizo acreedor a algún «recado» y, desde luego, Sierra se mereció el camino de los vestuarios porque recurrió una y otra vez a toda clase de procedimientos para «atar en corto» a Uco, con quien no pudo.

LOS GOLES. — Seis goles en un encuentro dieron animación allí donde el juego no brillaba precisamente demasiado. Cronológicamente quedaron contabilizados así:

1-0, minuto 8: Rápido ataque madrileño, que descoloca a la zaga palentina; Vilches abre el juego hacia la derecha, donde se encontraba totalmente desmarcado Prado, quien a placer, fusiló el tanto.

2-0, minuto 32: Prado dribla espectacularmente a Cobo, quien reacciona trompicándole y derribándole; penalty inexorable, que lanza el propio Prado, parando Marcos y enviando el esférico a córner. Botado éste, el despeje va a Vilches, situado fuera del área; dispara desde lejos y el esférico le pasa entre las piernas a Cobo, colocado bajo los palos. Un gol que desmoralizó totalmente a la zaga palentina.

3-0, minuto 40: El Palencia es castigado por una falta de Alonso, cerca de la esquina del área de penalty; la saca con mucha colocación Rubio, a la escuadra, donde la ataja Marcos, pero no puede sujetar y al caer la pelota, Prados entra codiciosamente con la cabeza y la clava en las mallas.

3-1, minuto 7: Ya en la segunda parte, Gil corta de cabeza un balón largo en un contratiempo madrileño, salva la entrada luego de Torán y envía en profundidad a Mayo, quien avanza rápidamente por el centro y desde lejos dispara a media altura y cruzando, sorprendiendo a Ortiz, cuya estirada resulta difícil.

4-1, minuto 29: Gil corta «en tijera» un balón al borde del área, señalándose la falta correspondiente a la jugada peligrosa. Rubio entrega en corto a Prado, quien lanza un disparo cruzado, que bota en falso ante Marcos y se cuela en la portería.

4-2, minuto 40: Entran dos defensores a Mota dentro del área y le derriban. También penalty. Lo ejecuta Uco haciendo la «paradiña» al estilo de Pelé y marcando.

OTRAS JUGADAS. — En mi bloc fui anotando éstas a lo largo del encuentro:

Minuto 12: Vilches recibe el balón en inmejorable posición, pero se precipita en el disparo y el esférico sale rozando la cepa derecha del portal de Marcos.

Minuto 15: Rubio logra ganar la carrera a Gil, centra pasado y Alonso mete oportunamente el pie enviando a córner por encima del travesaño, cuando Prado se aprestaba a rematar a puerta vacía.

Minuto 28: Espectacular y meritoria jugada de Garre, Uco y Alonso, con servicio final a Mota, quien dispara cruzado, pero sale ligeramente desviado.

Minuto 38: Rápida penetración de Vilches, regateando a varios jugadores morados, plantándose solo ante Marcos, pero falla en la culminación de la jugada por la decidida intervención del guardameta palentino.

En la segunda parte, estas acciones:

Minuto 1: Avanza desde atrás Alonso, quebrando a varios adversarios; muy marcados sus compañeros, opta por disparar y le sale un tiro raso, que va fuera.

Minuto 12: Gran jugada personal de Uco, con el balón «cosido» a la punta de la bota y «sentando» a varios contrarios, para finalmente poner «en bandeja» el balón a Garre; se entretiene éste más de la cuenta y da tiempo a que Torán se cruce impetuoso en la misma boca del gol, atajando el peligro.

Minuto 16: Sierra frena alevosamente la penetración de Uco; el propio extremo palentino saca la falta templadamente, a la cabeza de Mota, sólo ante la puerta, pero su remate sale alto.

Minuto 18: La siguiente jugada personal de Uco puso en pie a los espectadores, que le aplaudirían luego deportivamente. Uno a uno se va deshaciendo de tres defensas, avanza y desde el borde del área conecta un gran disparo cruzado, que se pierde por la línea de fondo, rozando el poste.

Minuto 20: Espectacular fallo de Garre, solo ante el portero; no acierta a regatear al meta, a quien, por el contrario, da tiempo para que le arrebate el balón de los pies.

Minuto 35: Dispara Uco y el rebote en la defensa va a Núñez, quien tira sobre la marcha y desde lejos, pasando el esférico rozando el travesaño.

Minuto 42: Dominadora y bien trenzada jugada local, arrancando con rapidez desde atrás. El esférico, cruzado, va a poder de Rubio, totalmente desmarcado y solo ante Marcos, pero su tiro sin parar sale alto.

Minuto 43: Benito se encuentra con el balón dominado y solo ante Marcos; tira raso, pero el meta palentino ataja desde el suelo.

—::—

El At. Madrileño sacó once córners, por cuatro el Palencia. Cada equipo llevó la iniciativa en un tiempo, con la diferencia de que mientras los filiales «colchoneros» acertaron a sacar partido de sus oportunidades, los palentinos fallaron incomprensiblemente. Los dos mejores hombres sobre el campo, fueron Prado y Uco. La zaga palentina, normalmente la más entonada del equipo, falló esta vez demasiado. La vanguardia, pese a estar muy escasa de efectivos, materializó dos tantos, cifra muy considerable fuera de casa; pero no sirvió de nada ante el mayor poder resolutivo de los chicos del Atlético Madrileño.

P. M. B.

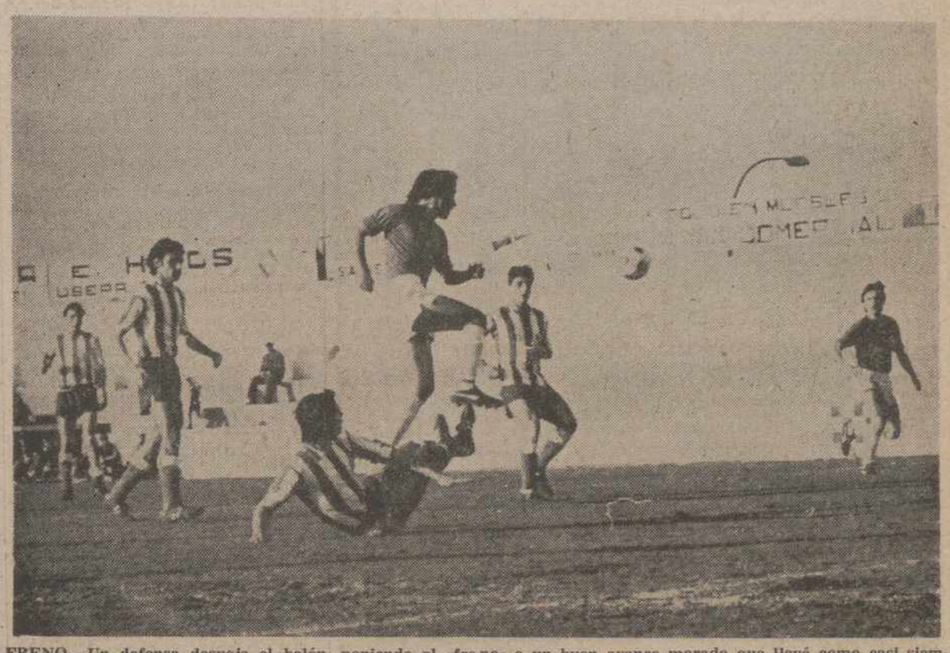

FRENO.—Un defensa despeja el balón, poniendo el «freno» a un buen avance morado que llevó como casi siempre, en una gran tarde, Uco, y cuyo centro no es aprovechado.—(Foto LUIS)

JOSE MARIA PASTOR GALLARDO

MEDICO DENTISTA

Ha trasladado su consulta a:

Calle Antonio Maura, 9, quinto, derecha. Teléfono: 711339. PALENCIA

ENTRE MORADOS.—Entre Morados. Núñez, Agustín y Mota aparece aquí el portero madrileño. Incluso más atrás se ve a otros tres jugadores palentinos. ¿Dónde estaban los rojiblancos? Pero el meta se hace fácilmente con el balón. (Foto LUIS).

Pasillos y vestuarios: charlando con los entrenadores

PAQUITO: "Me encantaría contar con UCO"

HERRERO: "Hemos hecho méritos para otro resultado"

«Dos goles fuera de casa demuestran que el equipo ha sabido crear oportunidades»

PAQUITO: «NOS HA SONREIDO LA VICTORIA».

La preocupación de antes del encuentro se ha trocado en felicidad para el "mister" madrileño, Paquito. No esconde su satisfacción. Recordando la racha de adversidades hasta hoy, de sus pupilos, comienzo diciéndole:

--¿Hubo "resurrección?

--Tanto como resurrección, no, porque no estábamos "muertos". Digamos que, por fin, nos ha sonreído la victoria.

--¿Y dónde ha estado la clave: en los aciertos propios, o en las facilidades del Palencia?

--A mi juicio, hemos creado muchas ocasiones de gol y nos las hemos merecido. Cuando se gana un partido siempre se producen, como causas, méritos propios y fallos del contrario.

--De acuerdo, ¿en qué porcentaje se han dado hoy unos y otros?

--Creo que el primer tiempo ha sido abiertamente nuestro; entonces hemos conseguido ya tres tantos, que era algo que casi no nos creíamos. Total, que con un resultado claro, el calor y mis jugadores "vaciados" por el esfuerzo de los primeros 45 minutos, se han ido abajo, lo que ha permitido reaccionar a los palentinos y alzarse entonces ellos con el dominio de la segunda parte.

--Efectivamente, entonces las ocasiones de gol fueron palentinas.

--Y se fallaron. De esos fallos no tenemos nosotros la culpa.

--¿Esperaba un resultado tan contundente?

--La verdad, no. Sabía que el Palencia no es el de otras temporadas, pero cuando un equipo tiene solera siempre es de temer. Me preocupaba también nuestro pobre rendimiento de los últimos encuentros.

--¿Qué le ha gustado del Palencia?

--Me ha entusiasmado el juego de su extremo Uco. Era una pura delicia verle con el balón en los pies. Resultaba poco menos que imposible sujetarle. Si no "se lo cree" puede ser un jugador de gran categoría.

--¿Le gustaría contar con Uco?

--¡Me encantaría!

--Pues todo puede ser cuestión de "diálogo". Para los equipos "grandes" nada hay imposible...

--¿Nosotros equipo "grande"?

--No, ustedes no, pero el Atlético de Madrid, sí.

--Sí, ese muchacho merece que se le siga.

HERRERO: «HEMOS DADO FACILIDADES».

Desiderio Herrero había viajado a Madrid con ciertas esperanzas. Luego los buenos propósitos no han valido de nada. Comienza diciéndome:

--Muchos goles y por lo tanto, un encuentro bonito.

--¿Bonito? Bueno, sí, para los "hinchas" del Atlético Madrileño. ¿Qué ha pasado?

--Quizás hayamos dado facilidades, porque algunos de los goles han llegado en claros fallos nuestros.

--¿Más goles que juego?

--A mí el partido no me ha disgustado y lograr dos tantos fuera de casa creo que significa que el equipo ha sabido jugar y crear oportunidades.

--¿Los fallos?

--Todo es relativo. Hemos dominado tanto como ellos, pero el resultado ha venido decidido por la suerte en los goles.

--Es que cuatro tantos son demasiados...

--El primero llegó muy pronto y luego les fue todo más fácil.

--¿En resumen?

--Que ha sido una pena, porque hemos hecho méritos para alcanzar otro resultado.

Pedro-Miguel BARREDA

OPORTUNIDAD DE GARRE.—Muchas fueron las oportunidades del Palencia, sobre todo en la segunda parte, como esta de Garre, que no acierta a salvar la salida del portero madrileño.—(Foto LUIS).

M.C.D.2022

RESULTADOS Y CLASIFICACIONES

PRIMERA DIVISION

Resultados:

Oviedo-Santander	2-0
Hércules-At. Madrid	1-1
Betis-Granada	4-1
Las Palmas-Barcelona	3-1
Real Sociedad-Ath. Bilbao	3-2
Español-Salamanca	3-0
Valencia-Elche	2-0
Real Madrid-Gijón	2-0
Zaragoza-Sevilla	1-0

CLASIFICACION

	J.	G.	E.	P.	F.	C.	Ptos.
1.—R. Madrid	28	17	7	4	49	20	41+13
2.—At. Madrid	28	16	5	7	53	32	37+ 9
3.—Barcelona	28	15	5	8	53	35	35+ 7
4.—Ath. Bilbao	28	11	9	8	35	32	31+ 3
5.—Hércules	28	10	11	7	30	29	31+ 1
6.—Español	28	14	3	11	38	41	31+ 3
7.—Sevilla	28	12	5	11	30	33	29+ 1
8.—Betis	28	12	5	11	29	40	29+ 1
9.—R. Sociedad	28	9	9	10	35	36	27— 1
10.—Santander	28	12	3	13	36	44	27— 1
11.—Valencia	28	10	6	12	37	36	26— 2
12.—Las Palmas	28	10	5	13	33	39	25— 3
13.—Salamanca	28	8	9	11	23	29	25— 3
14.—Zaragoza	28	9	6	13	37	37	24— 4
15.—Granada	28	7	10	11	26	41	24— 4
16.—Oviedo	28	9	4	15	34	37	22— 8
17.—Gijón	28	6	8	14	36	39	20— 6
18.—Elche	28	5	10	13	29	43	20— 6

PARTIDOS PARA EL PROXIMO DOMINGO

Sevilla-Oviedo (0-3)
Santander-Hércules (1-2)
At. Madrid-Betis (3-1)
Granada-Las Palmas (2-1)
Barcelona-Real Sociedad (2-2)
Ath. Bilbao-Español (1-3)
Salamanca-Valencia (0-1)
Elche-Real Madrid (2-2)
Gijón-Zaragoza (1-2)

Los resultados entre paréntesis corresponden a la primera vuelta.

TALLERES
Radiovisión
SERVICIO ESPECIALIZADO • AUTO-RADIO
TODAS LAS MARCAS - TELEFONO 71-32-30

SEGUNDA DIVISION

Resultados:

Málaga-Cádiz	3-1
Ensidesa-Castellón	1-0
Murcia-Barcelona At.	0-2
Valladolid-Osasuna	4-0
Calvo Sotelo-Celta	1-2
Coruña-Burgos	0-1
Rayo Vallecano-Tenerife	2-1
San Andrés-Córdoba	1-1
Alavés-Tarragona	2-1
Tarrasa-Huelva	3-1

CLASIFICACION

	J.	G.	E.	P.	F.	C	Ptos.
1.—Burgos	28	13	9	6	35	23	35+ 9
2.—Celta	28	13	8	7	29	18	34+ 6
3.—Málaga	28	15	4	9	56	28	34+ 4
4.—Coruña	28	25	3	10	34	23	33+ 5
5.—Valladolid	28	12	8	8	37	19	32+ 2
6.—Tenerife	28	10	11	7	39	34	31+ 5
7.—Barcelona At.	28	9	12	7	35	37	30+ 2
8.—C. Sotelo	28	11	7	10	31	32	29+ 1
9.—R. Vallecano	28	12	4	12	37	37	28
10.—Huelva	28	12	4	12	30	34	28
11.—San Andrés	28	11	5	12	30	36	27— 1
12.—Alavés	28	9	8	11	25	30	26— 2
13.—Córdoba	28	11	4	13	29	34	26
14.—Tarrasa	28	8	10	10	23	28	26— 2
15.—Cádiz	28	8	9	11	35	31	25— 3
16.—Osasuna	28	11	3	14	38	45	25— 3
17.—Ensidesa	28	8	9	11	22	30	25— 5
18.—Castellón	28	7	10	11	28	38	24— 4
19.—Murcia	28	9	4	15	28	43	22— 8
20.—Tarragona	28	6	8	14	26	39	20— 6

PARTIDOS PARA EL PROXIMO DOMINGO

Huelva-Málaga (0-3)
Cádiz-Ensidesa (2-2)
Castellón-Murcia (1-2)
Barcelona At.-Valladolid (0-0)
Osasuna-Calvo Sotelo (2-2)
Celta-Coruña (0-2)
Burgos-Rayo Vallecano (2-2)
Tenerife-San Andrés (1-1)
Córdoba-Alavés (0-2)
Tarragona-Tarrasa (0-1)

Los resultados entre paréntesis corresponden a la primera vuelta.

Radiovisión
COLOR Y SONIDO • ALTA FIDELIDAD • SONORIZACION
MENENDEZ PELAYO, 4 - TELEFONO 72-53-39

TERCERA DIVISION

GRUPO SEGUNDO

Resultados:

Tudelano-Mirandés	1-1
Moscardó-Michelín	1-0
Castilla-Eibar	2-0
Getafe-San Sebastián	3-2
Zamora-Carabanchel	0-1
Salmantino-Real Unión de I.	1-2
Talavera-Pegaso	1-1
Lagun Onak-Torrejón	1-3
Logroñés-Alfaro	1-0
At. Madrileño-PALENCIA	4-2

CLASIFICACION

	J.	G.	E.	P.	F.	C.	Ptos.
1.—Castilla	28	17	7	4	54	18	41+11
2.—Getafe	28	16	7	5	42	19	39+ 9
3.—Logroñés	28	16	5	7	36	23	37+ 9
4.—R. Unión de Irún	28	14	7	7	48	29	35+ 9
5.—San Sebastián	28	13	8	7	39	35	34+ 8
6.—At. Madrileño	28	13	7	8	30	21	33+ 5
7.—Moscardó	28	11	10	7	23	16	32+ 2
8.—Tudelano	28	13	6	9	41	45	32+ 2
9.—Pegaso	28	12	6	10	36	25	30+ 4
10.—PALENCIA	28	11	7	10	30	27	29+ 1
11.—Mirandés	28	11	7	10	28	27	29+ 1
12.—Talavera	28	9	11	8	36	35	29+ 1
13.—Carabanchel	28	11	5	12	31	28	27— 3
14.—Lagun Onak	28	10	6	12	27	34	26— 2
15.—Zamora	28	8	6	14	23	43	22— 6
16.—Torrejón	28	8	4	16	22	43	20— 6
17.—Alfaro	28	4	11	13	18	31	19— 7
18.—Eibar	28	5	8	15	22	36	18—10
19.—Salmantino	28	6	4	18	25	43	16—12
20.—Michelín	28	3	6	19	22	43	12—16

PARTIDOS PARA EL PROXIMO DOMINGO

PALENCIA-Tudelano (1-1)
Mirandés-Moscardó (1-1)
Michelín-Castilla (0-0)
Eibar-Getafe (0-0)
San Sebastián-Zamora (1-3)
Carabanchel-Salmantino (0-1)
Real Unión-Talavera (1-2)
Pegaso-Lagun Onak (0-1)
Torrejón-Logroñés (0-0)
Alfaro-At. Madrileño (0-2)

Los resultados entre paréntesis corresponden a la primera vuelta.

Primera Regional Preferente

Empate a 2, entre el PALENCIA PROMESAS y el MONTERREY

Tras un buen primer tiempo local, con ventaja de dos goles, los palentinos decayeron en la continuación, siendo superados por su contrario

Con el resultado de empate a dos, finalizó el encuentro Palencia Promesas Monterrey, jugado el domingo en "La Balastera", y correspondiente a la 28 ronda de la competición de Liga de Primera Regional Preferente.

El primer tiempo finalizó 2-0, a favor de los locales.

Palencia Promesas: Gallego; Sahagún, Quiliano, Mayo; Cano, Mariano Pepe, Carmelo, Niño, Lazcano y Juanji.

En el minuto 8 de la primera parte, Del Barco sustituyó a Carmelo, que había sufrido un tirón en la pierna, y en el minuto 44'5 de la segunda parte, Garrido sustituyó a Del Barco.

Monterrey: Forbelo; Rivas, Partearroyo, Armando; Bazo, Cabrillo; Goyenechea, Pedro, Nacho, Miñambres y Calvo.

En el minuto 22 de la primera mitud, Maxi sustituyó a Bazo, también resentido de un tirón muscular; a los 30 minutos de la continuación, Tanasasio a Goyenechea.

Albitró el señor Bercianos, del Colegio Palentino. Su actuación fue buena, favorecida por la deportividad de ambos conjuntos. Tal vez haya que cargarle la no concesión de un gol que dio la sensación de haber traspasado la línea de gol de la meta local, y no concedió a los salmantinos, que lo reclamaron.

GOLES

1-0. Minuto 1'5: Juanji recibe un pase adelantado de Lazcano, se interna, fuerza la salida desesperada del portero, y chuta fuerte, en el momento en que se cruzaba Armando para evitar el gol, ayudando al balón a entrar en su propia meta, con su defectuoso despeje.

2-0: Minuto 35: Tras el bombeo e un balón por Cano, sobre el área salmantina, se produce una fuerte melée, con varios tiros y rebotes, yendo el balón rebotado hacia atrás, donde lo recoge Juanji, para tirar y batir por segunda vez a Forbelo.

2-1: Minuto 52: Nacho saca un córner por la derecha, bombeado, pasado, no alcanza Gallego a despejar de puños el balón, yendo a colarse, entre varios jugadores, por la escuadra contraria.

2-2. Minuto 44: Sexto córner de los salmantinos, que se saca por la izquierda, tampoco alcanza Gallego el balón en su intento de despeje por alto, y Niñambres, desde cerca, cabecea y marca.

EL PARTIDO. (Primer tiempo)

Con fuerte sol que aplanó a los jugadores, especialmente a los palentinos, en el segundo tiempo, se jugó este partido, que encarriló bien el conjunto local, pero que, en la segunda parte, al flaquear, acusando el esfuerzo hecho en al primera y el fuerte sol, dejó torcer, compartiendo un resultado que, dado el juego visto en la primera mitad, parecía lo inclinarían a su favor los filiales morados.

Apenas puesta la pelota en juego, los palentinos marcaron su gol inaugural. Jugaban contra el sol, pero sus veloces ataques, bien llevados por Mariano y Lazcano, ponían buenos balones adelante, que hacían trabajar más de la cuenta a la reforzada defensa charra. La tripleta vanguardista morada: Juanji, Niño y Pepe, trabajan mucho, y traen muy azacaneada a la zaga visitante, aunque los tiros morados no salen efectivos; y, así, se pierde uno bombeado de Niño, que atrapa el portero, y otro del ariete local, que se va raspando el poste.

Los salmantinos, Con pedro y Miñambres, también trabajando denodadamente desde atrás, con el enlace de su capitán Nacho, que asimismo brega mucho, instrumenta algunos contragolpes, dando ocasión, dos veces (minutos 27 y 33) a dos tiros peligrosísimos desde cerca, del propio Nacho, uno; y de Miñambres, el segundo, que neutraliza Gallego, en dos felinas estiradas, cuando el tanto casi se cantaba.

Pero el mayor dominio correspondería en esta parte a los locales, que, tras reaccionar del susto de la jugada anterior, lograrían aumentar ventaja dos minutos después, con otro gol de Juanji, en esta parte muy trabajador e incisivo. Fruto de esta ligera presión local, fueron el lanzamiento casi seguido de tres córners, del minuto 38 al 39, que, apuradamente (especialmente el segundo), neutralizó Forbelo, con desvío de puños.

Como réplica a este acoso, vino otro contragolpe charro, en el minuto 43, con otro chut de cerca de Pedro, que intercepta soberbiamente de nuevo Gallego, quien tuvo una gran actuación en esta primera mitad, bajando algo en la segunda.

SEGUNDO TIEMPO

En la continuación, los palentinos, quizá conformándose con la ventaja, se mostraron más conservadores. Unido esto al fuerte sol, que acusaron más que sus contrarios, hizo que su rapidez y mordiente iniciales fueran perdiendo fuerza, lo que hizo que el juego salmantino, con más apertura de líneas, se mostrara más bullidor y peligroso. El anterior dominio local, paso a ejercerlo el conjunto charro, que se lanzó abiertamente hacia adelante, con el inconsable hacer de Cabrillo, Pedro y Miñambres, apoyados constantemente por Nacho, que basculaba entre la defensa y la vanguardia, para meter balones o rematarlos. Vino así, a los 7 minutos, el gol primero charro, tras cierta imprecisión en su salida de puños de Gallego, que dio más ánimos a los del Monterrey, para intensificar sus ataques, y merodear mucho el área local, observándose algo de desconcierto en la zaga morada.

Los contrataques ahora corresponden a los locales, pero con poca precisión, marchándose fuera, por ello, un durísimo tiro de Niño, tras culminarse una bonita combinación de la delantera local, en el minuto 24. Hay una reacción palentina, del minuto 25 al 29, forzando tres córners seguidos, con melées ante el marco de Forbelo, pero sin tino ahora en los tiros, que se van fuera, uno de Niño y otro de Juanji.

Los salmantinos sustituyen a Goyenechea por Atanasio, y se nota el jugador de refresco, que ayuda a empujar balones hacia el área local. Hay en el minuto 32 una buena oportunidad para los palentinos perdida, en un excelente pase de Mariano a Juanji, que éste empalma sobre la marcha, yéndose el balón fuera lamiendo la cepa del poste.

En el minuto 40, vino la jugada del gol fantasma, no concedido, cuando pareció que el balón entró en el marco local. Fue a consecuencia de una melée en el área palentina, con balón despejado en corto por Sahagún, yendo hacia Miñambres, que tira bombeado a puerta vacía, pues Gallego había salido; y el balón, tras describir una parábola sobre el marco, con sensación de haber traspasado la raya de gol, fue despejado por Quiliano, en la misma raya. Los jugadores charros reclamaron el gol, pero el árbitro, que había seguido la jugada desde cerca, estimó que no había sido, y no lo concedió.

Pero el afán salmantino y sus constantes ataques, habían de tener el fruto apetecido, cuando casi se consumía el tiempo reglamentario, al aprovechar el último córner sacado para cabecear el envío Miñambres y establecer el definitivo, y justo, empate.

En el último minuto, Maxi sustituyó a Del Barco, pero ya no había tiempo ni ocasión de cambiar nada, y las tablas rubricaron este partido, tan tontamente repartido por los palentinos, tras su ventaja y superioridad inicial, que su desfarde último malogró.—**F. BUISAN.**

VENDO
PISOS SUBVENCIONADOS
GRANDES FACILIDADES
Razón:
MADERAS HERNANDO
República Argentina, 7

Carta de agradecimiento de la familia del montañero fallecido FERNANDO MARTINEZ

Madrid, 27. (Alfil). — La familia de Fernando Martínez, ha remitido a Alfil, la siguiente nota, que firma el padre del montañero y periodista fallecido el pasado 4 de marzo:

La nota dice lo siguiente:

"La familia de Fernando Martínez Pérez, a su vuelta de Chile para asistir a los oficios religiosos y al entierro de Fernando, quiere agradecer de forma muy especial a los grupos de rescate del Ejército y de la Armada Chilena, así como a las autoridades del país hermano, al obispo de la diócesis que celebró el funeral, a la compañía Lan Chile y en general a todo el pueblo chileno, las atenciones y el cariño que en todo momento le han brindado, con lo que han confirmado su conocida hidalguía y hospitalidad.

Quiere agradecer también el interés de la representación diplomática y de la colonia española en Punta Arenas, que acompañó a la familia en todos los actos y brindó su mausoleo para depositar los restos de Fernando, así como a sus compañeros de los periódicos y de TVE por su profesionalidad a la hora de tratar la información.

Igualmente agradece a César Pérez de Tudela todo lo que hizo por su compañero en los momentos del accidente.

Madrid, 27 de marzo de 1976".

(Firma ilegible).

Regional Preferente

Lucha por el puesto DE PROMOCION

A falta de 10 jornadas once puntos de ventaja de la PONFERRADINA

Resultados:

GUARDO-Cuéllar	2-0
Arandina-Fabero	4-0
VENTA DE BAÑOS-Bembibre	3-1
Burgos Prom.-Cacabelense	2-0
PALENCIA PROM.-Monterrey	2-2
Béjar-Valladolid Prom.	0-2
Ponferradina-Laguna	1-0
Ciudad Rodrigo-Benavente	6-0
Cultural Prom.-At. Burgalés	2-0
La Bañeza-Alcázar	5-1

CLASIFICACION

	J.	G.	E.	P.	F.	C.	Ptos.
1.—Ponferradina	28	22	3	3	64	14	47+19
2.—Cacabelense	28	17	2	9	57	27	36+ 6
3.—GUARDO	28	14	7	7	52	27	35+ 5
4.—Valladolid Prom.	28	15	4	9	42	21	34+ 8
5.—Arandina	28	14	5	9	57	33	33+ 3
6.—Burgos Prom.	28	11	8	9	45	30	30
7.—Béjar	28	11	7	10	45	32	29+ 1
8.—Ciudad Rodrigo	28	13	3	12	43	41	29+ 1
9.—VENTA DE BAÑOS	28	10	9	9	40	40	29— 1
10.—Benavente	28	12	5	11	34	40	29+ 3
11.—Bembibre	28	9	6	13	47	43	28
12.—La Bañeza	28	10	8	10	40	47	28
13.—Cultural Prom.	28	11	5	12	44	41	27— 1
14.—Fabero	28	10	7	11	53	54	27— 1
15.—Cuéllar	28	12	3	13	38	42	27+ 1
16.—Monterrey	28	9	8	11	38	50	26— 2
17.—At. Burgalés	28	8	8	12	32	49	24— 2
18.—Laguna	28	7	5	16	34	54	19— 7
19.—PALENCIA PROM.	28	4	8	16	24	52	16—12
20.—Alcázar	28	2	3	23	17	104	7—21

PARTIDOS PARA EL PROXIMO DOMINGO

Alcázar-GUARDO (1-13)
Cuéllar-Arandjna (2-2)
Fabero-VENTA DE BAÑOS (0-0)
Bembibre-Burgos Prom. (0-3)
Cacabelense-PALENCIA PROM. (2-1)
Monterrey-Béjar (1-1)
Valladolid Prom.-Ponferradina (0-1)
Laguna-Ciudad Rodrigo (1-2)
Benavente-Cultural Prom. (1-4)
At. Burgalés-La Bañeza (0-2)

Los resultados entre paréntesis corresponden a la primera vuelta.

Importante Empresa de Transportes
NECESITA CONTABLE
EXCELENTE RETRIBUCION
Interesados dirigirse al
Apartado de Correos núm. 217

2-0 en "La Estación"

Mal encuentro y fácil triunfo del GUARDO sobre el CUELLAR

PIPE y ADOLFO marcaron los goles

Guardo, 28 (Especial para DIARIO-DIA).

La jornada número 28 de la Regional Preferente también ha sido favorable al C. D. Guardo, que ha ganado al Cuéllar por 2-0, en encuentro jugado en el campo guardense de «La Estación», en tarde, más que primaveral, de verano.

ALINEACIONES:

Cuéllar: Aristimuño; Salalana, Pichalo, Raúl; De la Riva, Santi; Tardón, Alvarez, Pepe, Pinar y Marcelo.

En el minuto 85, Paco sustituyó a De la Riva.

C. D. Guardo: Eguiluz; Adolfo, Aquilino, Magín; Bardasco, Nazario; Pipe, Rojo, Caperón, Lalo y René.

En el minuto 50, Pinilla sustituyó a Bardasco.

ARBITRAJE:

Arbitró el colegiado palentino señor Fernández Macho, auxiliado en las bandas por los señores Pérez y Rubio. Las complicaciones para el árbitro surgieron al jugar el Cuéllar con mucha frecuencia al fuera de juego. Fueron tantos los que se pitaron, que algunos no lo parecían, otros eran dudosos y otros ya no tanto. Donde sí cometió error el señor Fernández Macho fue en una jugada protagonizada por René, por el lado izquierdo, que al internarse fue derribado dentro del área. La falta fue pitada, pero sacada del área de castigo. El penalty había sido claro.

Por lo demás, buen arbitraje. Hubo corrección y deportividad en ambos bandos.

EL JUEGO:

En cuanto a la calidad del juego, diremos que no existió. Todo fue un patadeo insulso, jugándose el balón hacia adelante, adonde fuera.

Las defensas, más nutridas y organizadas, fueron las mejores líneas en ambos equipos y ellas sólo jugaron, anulando las acciones contrarias.

Lo único que se vio y que estropeó el encuentro fueron los continuos fueras de juego que producían los intencionados adelantamientos de la defensa del Cuéllar, como he apuntado antes, haciendo incurrir a la delantera local masivamente en falta. Algunas veces, la táctica forastera falló y le costó más que algún que otro disgusto al Cuéllar, como en la jugada de Adolfo que valió el segundo gol y en alguna otra más en las que René estuvo a punto de marcar.

Dominó el Guardo continuamente, aunque los contraataques del Cuéllar también fueron frecuentes, pero sin peligro para Eguiluz.

La única jugada mencionable, a excepción de las que originaron los goles, fue un gran tiro de Rojo, que se estrelló en el larguero.

LOS GOLES:

Se marcó un tanto en cada tiempo.

El primero, a los diez minutos de juego. René se internó rápidamente por la izquierda, terminando con un centro medido sobre el área forastera; Pipe falla el remate, pero se rehace y logra un potente tiro que se cuela en el portal del Cuéllar entre una nube de defensores.

El segundo gol lo marcó Adolfo, en el minuto 77. Adolfo recibió un balón largo de Pipe, la defensa visitante está muy adelantada para que los guardenses incurrieran en el fuera de juego. Y así, el defensa local, ahora de extremo, se cuela veloz y de potente tiro marca el segundo gol válido.

DESTACADOS:

El Cuéllar mostró una buena línea defensiva, donde Raúl fue su mejor hombre. Las demás líneas no existieron. También destacó Santi en su labor de construir juego. En resumen, un equipo de jugadores muy hechos, rápidos, pero de escasa acción rematadora.

Merece mención esepecial la marca «Chorizos Revilla», que ha donado al C. D. Guardo nada menos que 19 jamones de la marca «Alpin», para que en cada encuentro celebrado en «La Estación» sea sorteado uno entre los espectadores.

Una ayuda muy «sustanciosa» para los colores locales, que bien merece un aplauso.

REYERO

3-1 ganó el Venta de Baños al At. Bembibre

La goleada pudo ser "de escándalo"

3-1 GANO EL VENTA DE BAÑOS AL AT. BEMBIBRE

Alineaciones:

Venta de Baños: Cerrato; Agüera, Carrosa, Beltrán; Prieto, de Val; Jandri, Seve, Luis, Aparicio y Burgos.

A los 35 minutos del segundo tiempo Arroyo salió por Cerrato, y Pedro María por Beltrán.

At. Bembibre: Luis; Yáñez, Lalo, Fino; Emiliano, Villa; Digón, Serafín, Piñeiro, Marcia y Paco.

A los 25 minutos del primer tiempo, lesión de Fino que es sustituido por Ismael y a los 30 minutos del segundo tiempo, se retira Villa y sale Quico.

Arbitro neutral (solicitado por el Bembibre) Sr. Prieto Chico, de Valladolid; bien en líneas generales pero con un error incomprensible al anular un extraordinario gol a De Val en la segunda parte, señalando fuera de juego de Luis cuando intencionadamente se había salido del campo.

Buena entrada, creemos ocasionada por varios factores; el contrario de turno al cual se temía, el buen tiempo reinante y las ganas de ver en acción al equipo a las órdenes de nuevo "míster" Santiago Villahoz que debutaba y al decir de los entendidos ha dado al equipo otro "aire".

Goles:

14 minutos. Centro de Burgos y remate impecable de Luis.

17 minutos. Fallo colectivo de la defensa y Piñeiro, desmarcándose muy bien, empata.

20 minutos. Saque de esquina por Agüera, cabezazo de Beltrán.

24 minutos (ya en el segundo tiempo): Gran jugada en profundidad de Luis, al cual derriban en el área dos defensas, el rebote es aprovechado por Jandri para marcar el definitivo 3-1.

Para hacer idea de que el encabezamiento no es exagerado, detallo algunas jugadas.

23 minutos del primer tiempo. Seve, incomprensiblemente, una vez sorteado al portero, tira fuera.

42 minutos del primer tiempo. Extraordinaria jugada por la banda entre Garrosa y Burgos, y que éste último tira fuera, rozando el poste.

6 minutos del segundo tiempo. Tiro formidable de De Val que repele el poste, el rebote vuelve a ser impulsado por Luis y nuevamente rechazado por el larguero.

28 minutos del segundo tiempo. Garrosa profundiza, sirve en bandeja a Jandri y éste falla incomprensiblemente.

34 minutos del segundo tiempo. Anula el gol antes citado al hacer mención del colegiado.

42 minutos del segundo tiempo. Un defensa a la desesperada, ante un tiro durísimo de Luis, para con la mano; el penalty lo lanza Jandri fuera y flojo.

SPAR
Oferta del 29 de Marzo al 3 de Abril de 1976

Vermouth "CINZANO" Rojo y blanco. Botella litro	86
Aceite ELOSUA Oliva 0'5º P. V. C. Botella litro	89
Y además...	
TOMATE	
«La Activa». Bote 500 grs.	9'70
» » » 1 kilo	18'50
FABADA	
«Campanal». Bote 500 grs.	35
» » 1 kilo	68
VINO SANSON Quinado. Botella litro	79
Detergente SKIP Barril 5 kilos	299

SPAR siempre da más

FACULTATIVO DE MINAS
PERITO O INGENIERO TECNICO INDUSTRIAL O DE MINAS

SE REQUIERE:

- Mínimo de dos años de experiencia en lavaderos o parques carbón o desmuestre y análisis de carbones, preferentemente con conocimientos de electricidad.
- Residencia en Madrid con frecuentes viajes dentro de España.

SE OFRECE:

- Trabajo estable en Organismo de Control.
- Sueldo importante a convenir según aptitudes y experiencia, con revisión anual.
- Diversos complementos más dietas y kilometraje.
- Jornada laboral continua de 5 días semanales, intensiva en verano.

Escribid a la Referencia número M-318.918. General Pardiñas, 5. MADRID-1, detallando historial profesional y fecha de posible incorporación al trabajo
Reserva absoluta. Se devolverán propuestas no aceptadas

M.C.D.2022

Primera Categoría Regional

El Dueñas, vencedor en Baltanás, continúa destacado

El ESTRELLA empató en PAREDES

Resultados:

Velilla-Cervera	4-1
Baltanás-Dueñas	1-2
Paredes-Estrella	1-1
Aguilar-F. Franco Radiovisión	3-1
Cristo Olímpico-Linda Wermout	1-0

(Suspendido faltando 20 minutos para terminar el encuentro)

CLASIFICACION

	J.	G.	E.	P.	F.	C.	Ptos.
1.—Dueñas	7	6	1	0	18	5	13+ 5
2.—Cristo Olímpico	7	4	2	1	17	8	10+ 4
3.—F. Franco Radiovisión	7	4	0	3	11	9	8
4.—Aguilar	7	3	1	3	13	10	7+ 1
5.—Paredes	7	3	1	3	11	14	7— 1
6.—Baltanás	6	3	0	3	10	9	6— 2
7.—Velilla	7	3	0	4	12	14	6
8.—Estrella	6	2	1	3	8	11	5— 1
9.—Cervera	7	2	0	5	6	15	4
10.—Linda Wermout	7	1	0	6	4	15	2— 6

NOTA: Esta clasificación se ha hecho conforme al resultado que campeaba en el marcador, al ser suspendido por el árbitro el encuentro Cristo Olímpico-Linda Wermout, a falta de 20 minutos para el final del partido.

Este resultado se da, pues, como provisional, a la espera de la resolución del Comité de Competición de la Federación Palentina.

Segunda Categoría Regional

Triunfo del FRECHILLA en VILLARRAMIEL

También en CISNEROS ganó el 003 SALDAÑA

Resultados:

Venta de Baños-Cuevas	2-1
Villada-Mazo	2-0
Cisneros-003 Saldaña	3-6
Villarramiel-Frechilla	1-2
Viñalta-Balmes	2-3

CLASIFICACION

	J.	G.	E.	P.	F.	C.	Ptos.
1.—003 Saldaña	10	7	2	1	32	11	16+ 8
2.—Villada	10	6	3	1	19	10	15+ 5
3.—Cuevas	10	6	2	2	23	10	14+ 4
4.—Frechilla	10	7	0	3	20	10	14+ 4
5.—Venta de Baños	10	5	2	3	14	10	12+ 4
6.—Balmes	10	5	2	3	19	14	12+ 4
7.—Villarramiel	10	3	2	5	17	16	8
8.—Cisneros	10	2	1	7	17	35	5— 5
9.—Mazo	10	1	2	7	12	23	4— 4
10.—Viñalta	10	0	0	10	6	40	0—12

TENIS

ORANTES ganó el Trofeo Patricia

También en dobles, con Gisbert, se adjudicó el triunfo

Valencia, 28. (Alfil). — Manuel Orantes ha sido el vencedor del Trofeo Patricia de Tenis, que ha concluido esta mañana en la pista central del Club de Tenis Valencia, donde ha venido celebrándose a lo largo de toda la semana, dentro del circuito europeo de primavera.

Orantes se enfrentó en la final al sueco Johansson, al que venció de forma muy clara, logrando en los tres sets tanteos idénticos, ya que todos concluyeron en 6-2 para el español.

El número uno español no ha tenido que esforzarse mucho para alzarse con el triunfo, ya que enfrente no tuvo un serio rival. La propia igualdad del tanteo en los tres sets indica bien a las claras, que el granadino no tuvo que apretar en ningún momento el acelerador, cosa que tampoco ha tenido que hacer a lo largo de todo el Torneo, aunque en la confrontación con Muñoz, en semifinales, tuviera que ceder un set, pues en el siguiente arrasó a su compatriota con un rotundo 6-0.

En la final de dobles, Orantes, formando pareja con Gisbert, se anotó también el triunfo. La pareja española demostró estar muy compenetrada, aunque tampoco necesitaran esforzarse mucho para alcanzar la victoria. Los italianos Zugarelli y Barazutti opusieron escasa resistencia, especialmente en el primer set, con el que Orantes y Gisbert encauzaron el triunfo.

Resultados técnicos:

Final individual: Manuel Orantes (España), vence a Johansson (Suecia), por 6-2, 6-2 y 6-2.

Final dobles: Orantes y Gisbert (España), vencen a Barazutti y Zugarelli (Italia), por 6-1 y 6-4.

2.do GRUPO DE 3.a DIVISION

(Viene de la página anterior)

SALMANTINO, 1; R. UNION, 2

Salamanca, 28. (Mencheta). — Alineaciones:

Salmantino: Redondo; Manolo, Laure (Rozas), Becerra; Marcos, Pepe; Alonso, Serna, Mateos, Aparicio y Alén.

Real Unión: Lasa; Caverna, Choperena, Lustres; Santamaría, Echave; Gallastegui, Almandoz (Alcorta), Chinchurreta, Sorondo y Balbás.

Mal arbitraje del colegiado tinerfeño, señor Castilla Yáñez.

El partido ha sido de poder a poder, con más entusiasmo que técnica y entrega total en todos los jugadores, pero sin una coordinación entre las distintas líneas. El primer gol se produjo a los 25 minutos, en un pase de Alonso a Serna que por bajo batió a Lasa. En el minuto 29, se produjo la igualada en un córner botado desde la parte derecha que, Sorondo, de cabeza, le ganó la acción a Redondo.

En el minuto 17, de la segunda parte, hay un gol fantasma en la puerta del Real Irún, el balón se estrelló en el larguero y después de tropezar en el poste derecho botó dentro de la puerta, pero el árbitro no lo concedió, y minutos más tarde, otro gol conseguido por el Real Unión, el árbitro señaló el centro del campo y ante las protestas de los jugadores salmantinos consultó al linier e invalidó el tanto. Y en el minuto 40, en un rechace en corto de la defensa, Alcorta, batió a Redondo, estableciendo el definitivo 2-1.

TUDELANO, 1; MIRANDES, 1

Tudela, 28 (Mencheta).—Alineaciones:

Tudelano: Ibáñez; Juan Carlos, Faustino, Hilos; Salvatierra II, Salvatierra I; Bardoya (Uriz), Mena (Ornad), Iriguibel, Sola y Munárriz.

Mirandés: Muñoz; Braceras, Usle, Haro; Andueza, Ciaurriz; Urdaci, Alava (Salazar), Bilbao, Del Moral (Solana) y Muñoz II.

Dirigió el partido el colegiado murciano Jiménez Madrid, que estuvo bien, aun cuando dejó de señalar en ambas áreas sendas faltas merecedoras del máximo castigo. Amonestó con tarjeta blanca a Andueza por detener el balón con las manos.

A los 43 minutos falta de Juan Carlos a Muñoz cerca del área local, que Ciaurriz lanza por alto y tras un rechace en corto de la defensa, Urdaci recoge la pelota fuera del frontal del área, conectando un disparo cruzado a media altura que bate a Ibáñez.

El gol del Tudelano se ha producido en el minuto 13 de la segunda parte. Munárriz cede por alto a Iriguibel quien toca de cabeza hacia su izquierda donde recoge Salvatierra I, quien dispara raso con potencia y la pelota entra pegada a la base del poste derecho.

Comenzó el partido con ataques alternos y la portería visitante pasa por momentos de apuro en jugada de Iriguibel.

A los 15 minutos se registra un centro de Munarriz que Zardoya remata, pero Haro, debajo de los palos salva un tanto seguro al desviar la pelota a córner.

En el minuto 25 se produce ataque tudelano con disparo de Iriguibel a media altura y parada enorme de Muñoz, pese a pillarle la jugada a contrapié.

Luego Muñoz pierde una buena oportunidad por lentitud, ya que la defensa tudelana logra despejar, cuando se disponía aquél a rematar.

Dos saques de esquina lanzó el Tudelano en el primer tiempo por ninguno el Mirandés.

En la segunda parte, a los siete minutos, Iriguibel remata de cabeza a la salida de un córner, pero Uslé salva cuando la portería estaba batida.

A los 21 minutos, choque entre Ornad y el portero Muñoz, y tras ser éste atendido se reintegra a su puesto.

A la media hora, Braceras cede la pelota a Solana y cuando el gol se gestaba, se cruza Faustino y envía el balón a córner.

Minuto 37, falta a Munarriz dentro del área que el colegiado castiga con indirecto que se saca sin consecuencias.

En el minuto 40, empujón de Haro a Uris que un sector del público reclamó como penalty por producirse dentro del área.

Poco después Andueza se filtra en el área local y es derribado por Juan Carlos, reclamando los jugadores visitantes penalty que el árbitro no concede. Luego es Iriguibel el derribado dentro del área y se reclama penalty, sin que el árbitro quiera saber nada.

LAGUN ONAK, 1; TORREJON, 3

Azpeitia, 28. (Mencheta).

Lagun Onak: Azpiazu; Odriozola I, Segurola (Olaizola) Moya; Vereciartua, Echeverría (Lucio); Lucas, Aramburu, Odriozola II, Marcial y Arrieta.

Torrejón: Leal; Hinojosa (Salcedo), Amiano, Alarcón; Orive, Carmelo; Tenche, Calvo, Vicioso, Monchi y Aranda (Ruiz).

Arbitró muy mal, el gallego Rabadán, que no quiso saber nada de lo ocurrido en las áreas y no acertó a cortar el juego duro.

Tarjeta blanca para Arrieta.

Goles. 0-1. 14 minutos. Lío ante la puerta local que resuelve Aranda con tiro de cerca.

0-2. 16 minutos. Fallo defensivo local, con rechace de Aspiazu y remate oportuno de Vicioso.

0-3. 35 minutos. Centro largo sobre el área local, y vuelve a marcar Vicioso, adelantándose, de cabeza, a la defensa.

1-3. 72 minutos. Penalty a Lucas que señala el árbitro tras consultar con el juez de línea. Lo transforma en gol el propio Lucas.

Tras un cuarto de hora inicial de buen juego, dominando claramente a sus rivales, el Lagun Onak por los fallos de su defensa, se ha visto con dos goles en contra al cuarto de hora que han decidido el partido. De aquí al final dominio insistente de los guipuzcoanos, pero sin acierto, ante el gol. El Torrejón tuvo suficiente con el buen juego de Vicioso, buen rematador y muy suelto, todo el partido y las buenas paradas de Leal. En el bando local, mal todo el equipo y pésima su línea defensiva.

MOSCARDO, 1; MICHELIN, 0

Madrid, 28. (Mencheta). — Alineaciones:

Moscardó: Valbuena I; Blázquez, Bordons, Recarte; Ferrer, Segura; Fernández, Pintado, Bellido, Suárez y Serrano.

Cambios: A los 30 minutos, Valbuena II por Blázquez.

Michelin: Iturrizar; Garmendia, San Sebastián, Aramburu; Perurena, Errasti; Cadarso, Loidi, Arregui, Usandizaga y García.

Cambios: Echave por Usandizaga en la segunda parte.

Arbitró el señor San José Veiga, del Colegio Gallego. Buena actuación. Tarjeta blanca a Arregui, del Michelín, y a Garmendia del mismo equipo.

El único gol del partido lo consiguió Serrano, a los 35 minutos de juego, al rechazar el portero un balón a tiro de Segura y recoger para enviarlo a las mallas.

El partido hay que considerarlo malo de solemnidad por parte y parte.

Desde que se inició el juego, el Moscardó dominó algo más que sus contrarios, si bien éstos no jugaron nunca a la defensiva, ya que emplearon un fútbol abierto y alegre.

Vino el único gol del encuentro, y aunque después se presentaron dos oportunidades más para los de casa, se terminó la fase sin pena ni gloria.

La segunda mitad fue más soporífera que la anterior. El Moscardó, sin grandes complicaciones en la tabla con este triunfo, y el Michelín, que ya lo tiene todo perdido, no jugaron a nada, y así, aunque el equipo forastero pudo marcar en las postrimerías, una, al salir ligeramente desviado un buen chut de Cadarso, y otra, al resolver Ferrer de cabeza en la misma raya un dio ante la puerta madrileña, lo cierto es que ninguno de los dos conjuntos hizo méritos para adjudicarse el triunfo, y lo más justo hubiera sido terminar el encuentro con el empate inicial.

A la hora de destacar, pocos nombres en la libreta, si bien descollaron por el Moscardó, Bordons, Segura, Pintado y Bellido; y del Michelín, alguna que otra colada de Cadarso y la defensa, especialmente en la segunda parte.

CASTILLA, 2; EIBAR, 0

Madrid, 28. (Mencheta). — En la Ciudad Deportiva del Real Madrid, el Castilla ha vencido al Eibar por dos goles a cero, marcados uno en cada tiempo, en partido de Tercera División.

Dirigió el encuentro el colegiado balear, señor Seguí Marqués, que tuvo una buena actuación, aunque se excedió en permitir el juego duro que en algunas ocasiones imprimió el conjunto eibarrés. Mostró tarjeta blanca a Alonso.

Alineaciones:

Castilla: Amador; Sanjosé, Castañeda, Meneses; Morote, Villanueva; Roales, Escribano, Magdaleno, Serrano e Isidro.

A los 8 minutos de la primera parte, Magdaleno, lesionado, deja su puesto a Pascual y en la segunda parte, Valle releva a Villanueva.

Eibar: Virgilio; Zabala, Lersundi, Ontoria; Bastida, Larrañaga; Guesalaga, Patxi, Olavarría, Alonso y Azcárate.

En el segundo tiempo Guerrero sustituyó a Olavarría. y Urbieta a Alonso.

Nada más iniciarse el encuentro, pues se jugaba el minuto inicial, se produce el primer gol. Fue una bonita finta de Escribano que después dispara duro y colocado por el ángulo superior, batiendo a Virgilio.

En la segunda parte, a los 33 minutos llegó el segundo y último gol del encuentro, en un avance de Pascual que dribla a un defensa enviando el balón por encima de éste, espera la salida del portero y repite la jugada para marcar a puerta vacía.

El partido ha sido soso en líneas generales. Quizás el temprano gol del Castilla hizo que éstos decrecieran en su ímpetu a lo que hay que añadir que el Eibar, realizando un marcaje de cerca a los hombres locales, les puso el partido difícil no dejándoles jugar, a la vez que los filiales madridistas se mostraban desganados, desmereciendo en mucho de anteriores actuaciones que les hemos visto.

En la segunda parte se registraron ataques del Eibar, que pudieron fructicar en gol, especialmente en una ocasión que dos remates peligrosos de Guesalaga y Olavarría, siendo uno de ellos despejado por Morote bajo los palos.

En el capítulo de destacados es difícil resaltar a alguien, pero lo hahemos con Isidro por parte del Castilla y en el Eibar, con su extremo Guesalaga, quizá el hombre más peligroso.

TALAVERA, 1; PEGASO, 1

Talavera de la Reina, 28. — (Mencheta). — Equipos:

Pegaso: Pascual; Cocero, Martínez, Ramos; Chafer, Cruz; Grande, González (Olivas), Romero (Pavón), De Diego y Domínguez.

Talavera: Del Moral; Casquero, Clavijo, Lelio; Angelín, Delio; Nuevo (Merino), Guzmán (Flores), Gelo, Espinosa y Clemente.

Arbitró el Sr. Jordán del Norte de África, estuvo bien. Si acaso algo meticuloso.

A los 21 minutos de juego hay un saque de banda contra el Pegaso, que bota muy bien Lelio y Clemente oportuno, fusila de cerca el tanto.

El empate a los 33 minutos. Jugada del Pegaso por el lado derecho, tiro flojo y colocado de Romero, que bate a Del Moral.

Una primera parte de juego nivelado, aunque con mayores ocasiones de gol por parte local, pero las pocas que tuvo el equipo visitante, aprovechó muy bien una de ellas y de ahí el 1-1.

En la segunda parte, que fue muy aburrida y de poca calidad, el Talavera tuvo ocasión de algún gol, pero los delanteros fallaron por precipitarse.

Tambín contraatacó el Pegaso peligrosamente y pudo marcar algún tanto.

También contratacó el Pegaso pego. Pascual y González, y por el Talavera, Espinosa, Clemente y Lelio.

SANTILLANA: Un delantero centro que estudia económicas

※ "ME ALEGRA QUE ME DIGAN QUE ME PAREZCO A ZARRA"

"PIENSO TERMINAR MI CARRERA AUNQUE DESPUES NO LA EJERZA"

※ "LA FAMA NO ME AGRADA MUCHO: HOY TE PONEN POR LAS NUBES Y MAÑANA ...SI TE VI NO ME ACUERDO"

—Terminaré mi carrera como sea. Estoy en segundo curso de Económicas. Mi problema es el no poder asistir a clases. El fútbol acapara prácticamente todas las horas del día. O, por lo menos, las más importantes. Pero si José Eulogio Gárate, Isacio Calleja, etc., han simultaneado este deporte con una carrera, yo creo que debo intentar hacer lo mismo.

Santillana: un delantero centro... que va a la Universidad. Y que, en principio, casi se conformaría —aunque faltan muchos años— con finalizar sus estudios... el mismo año en que dijera adiós al fútbol.

—No sé si ejerceré la carrera el día de mañana. En realidad, me gustaría estar ligado a este deporte de alguna manera.

—¿Cómo entrenador, pongamos por caso?

—No. El oficio no va conmigo. No sé, hay que tener temperamento, dotes de mando, una serie de cosas que, en principio, pienso que no tengo.

—¿Gerente, administrador general... por lo de Económicas?

—Hombre, no sé. Falta mucho tiempo. Y nadie sabe lo que va a ser de uno el día de mañana.

EN LAS HORAS NEGRAS

Hace un par de años el panorama estaba negro, muy negro para Santillana. ¿Recuerdan sus problemas de médico en médico... por lo del riñón?

—Sufrí. No le deseo aquellos instantes ni a mi mayor enemigo. Fue como un sueño muy negro.. y mejor no acordarse ni seguir en el tema. Afortunadamente he logrado superar el handicap físico y, sobre todo, el psíquico. Y sigo en la brecha. Y no he vuelto a sentir nada. Estoy mejor —en cuanto a combatividad y a ausencia de miedos— que antes de todo aquello.

Llegó con 18 años al Madrid. Con él, otros dos jugadores del Racing de Santander: Corral y Aguilar. Pero a Santillana la suerte le sonrió más... y sigue en el equipo titular.

—Me van bien las cosas. Tengo 22 años y he sido dos veces campeón de Liga. El pasado año nos llevamos también la Copa... y todo pudo haber resultado redondo para mí... si, a última hora, Carlos, el del Athlétic, no se hubiera lanzado a marcar goles, quitándome a mi el Pichichi.

«CUANDO DICEN QUE ME PAREZCO A ZARRA»...

Es uno de los jugadores más combatidos. Su remate de cabeza resulta temible. Crea psicosis Santillana a los defensores, a los contrarios Sensación de inminente peligro. Y, sin embargo, no es un hombre de gran clase, de regate que deje plantado al contrario.

—A mí, cuando me dicen que me parezco a Zarra, me encanta. No conozco a Telmo personalmente, pero lo admiro, aunque nunca lo he visto jugar. Zarra tampoco era un hombre habilidoso... si es que no es habilidad el enganchar balones difíciles, el estar entre nubes de contrarios esperando el balón para hacer gol.

—Dicen que Zarra nada tendría que hacer hoy.

—Pueden decir lo que sea. Personalmente pienso que yo soy un jugador a caballo entre el estilo de ayer y el de ahora. Y vaya si me defiendo. Por lo menos, doy guerra y hago goles. Pues... lo mismo podría ser ahora Zarra.

A CUESTAS CON LA FAMA

Santillana está soltero y sin novia. Se declara «chico normal». Y dice que el fútbol le está dando unos medios económicos con los que no había soñado:

—Y eso me hace posible el adquirir una cultura, unos conocimientos, unas relaciones... Intento superarme como ser humano. Y no hace mella alguna en mí la fama. Es más: llega, en ocasiones, a resultarme incómoda. Mantengo los amigos de siempre, los que me querían cuando no era famoso. Siempre que puedo me voy a Santander a ver a mi familia. Y hay un deporte que me encanta practicar en verano: el tenis.

—¿Alguna superstición?

—Una: me gusta no afeitarme cuando salgo a jugar. Ese día me dejo la barba. Y como las cosas me van saliendo bien.

Santillana: una de las cabezas más cotizadas —futbolísticamente hablando— de España. A la vez, un hombre que usa la cabeza para muchas más cosas que para rematar balones.

OLIVAR

(Fiel. Servicios Especiales de Efe)

BOXEO

Victorias de los pesos medios Valdés y Galindez

Conservan sus títulos mundiales en las "respectivas «versiones"

París, 28. (Alfil). — El colombiano Rodrigo Valdés conserva el título mundial de los pesos medios (WBC) al derrotar al francés Max Cohen por abandono en el cuarto asalto.

El púgil colombiano dominó a su adversario francés en los cuatro primeros asaltos en un match disputado ante 6.000 personas en el Pavillón de París.

GANO GALINDEZ

Oslo, 28. (Alfil). — El pugilista argentino Víctor Galíndez retuvo la corona mundial de los mediospesados, versión Asociación Mundial de Boxeo (AMB) al imponerse por fuera de combate en el tercer asalto, hoy aquí al retador Harald Skog.

El argentino deberá ahora defender el título dentro de los próximos 60 días contra el estadounidense Ritchie Kates, que figura primero en el escalafón mundial de la categoría.

Maertens, primerlíder de la Vuelta Ciclista a BELGICA

Meerbeck (Bélgica), 28. (Alfil). — El belga Freddy Maertens se ha adjudicado la primera parte de la primera etapa de la Vuelta Ciclista a Bélgica, disputada hoy en un circuito alrededor de Meerbeck, de 5 kilómetros de longitud, al que se dieron cuatro vueltas.

Maertens sacó ocho segundos de ventaja a su compatriota Walter Plankaert, que fue seguido, en tercera posición, por el también belga Ferdi Den Haute.

La vuelta proseguirá esta tarde, con una prueba en línea de 117 kilómetros, entre Meerbeck y Renaix.

CLASIFICACION DEL PRIMER SECTOR

Meerbeck (Bélgica), 28. (Alfil). — Clasificación registrada en el primer sector de la primera etapa de la Vuelta Ciclista a Bélgica disputada hoy aquí sobre un circuito de 20 kms.

1 Maertens (Bél.), 29'03" (a 41'190 kilómetros-hora).
2 Walter Planckaert (Bél.), 29-05.
3 Roger Swerts (Bél.), 29-08.
4 Franc Verbeeck (Bél.), id.
5 Tierlinck (Bél.), id.
6 Yves Bertin (Bél.), id.
7 Frans Van Looy (Bél.), id.
8 Ludo Van Stayen (Bél.), id.
9 Willy Planckaerts (Bél.), id.
10 Van Der Veken (Bél.), id.

PLANCKAERT GANO AL SPRINT EN LA SEGUNDA PARTE

Renaix, 28. — Walter Planckaert se adjudicó la segunda parte de la primera etapa de la Vuelta Ciclista a Bélgica, disputada hoy entre Meerbeck y Renaix, al imponerse en el "sprint" final a Freddy Maertens y Andre Dierickx.

En la clasificación general, figura en primera posición Maertens, con seis segundos de ventaja sobre Planckaert.

IMPORTANTE EMPRESA DE MONTAJES ELECTRICOS
Necesita
CUBRIR CON URGENCIA PUESTOS DE:

CAPATACES O JEFES DE EQUIPO

SE REQUIERE:

— Probada experiencia demostrable (mínimo 5 años) en construcción de Líneas de Alta Tensión, Redes de Baja Tensión Trenzadas y Subestaciones.
— Residencia en Valladolid.

SE OFRECE

— Excelente remuneración.
— Dietas, gastos de desplazamiento y otras ventajas.

Dadas las características específicas de los puestos, rogamos se abstengan quienes no se ajusten estrictamente a ellas.
Interesados dirigirse por escrito con amplias referencias, con objeto de mantener entrevista personal a oficina de colocación. Ref: VA-28.077

Plumas estilográficas y lapiceros automáticos

I. Gráficas DIARIO - DIA
Mayor, 89

Baloncesto

El Juventud, derrotado a domicilio por el Círculo Católico

Amplio triunfo del Estudiantes sobre el Barcelona (89-66)

Madrid, 28. (Alfil). — Resultados de los encuentros de baloncesto, disputados este fin de semana:

PRIMERA DIVISION MASCULINA
Segunda fase (sexta jornada)
GRUPO A

Estudiantes, 89; Barcelona, 66.
Juventud, 82; Círculo Católico, 86.
Manresa, 99; Real Madrid, 103.

GRUPO B

Vasconia, 97; Breogán, 75.
Pineda, 92; Agulas, 73.
Hospitalet, 83; Náutico, 77.

SEGUNDA DIVISION MASCULINA
(23 jornada)

La Salle Barcelona, 91; Castilla, 85.
Granollers, 73; Obradoiro, 74.
Dicoproga, 87; Vallehermoso, 78.
Castellar, 84; Mataró, 87.
At. Universitario, 102; Mollet, 92
Manresa, 69; Bosco, 84.

PRIMERA DIVISION FEMENINA
(22 jornada)

Hispano Italiano, 56; Tabacalera, 55.
Medina Lérida, 70; Medina Almudena, 49.
Creff Gerona, 40; Hispano Francés, 69.
Creff Madrid, 96; Medina Bilbao, 38.
Evax, 77; Celta, 32.
Medina Madrid, 35; Mataró, 62.

Gimnasia deportiva

Isabel Carrera, de Gijón y Augusto Granados, de Bilbao, vencedores del Trofeo "Norte de España"

Por equipos La Salle, de Palencia, fue quinto

Bilbao, 28. (Alfil). — Isabel Carrera, de Gijón, y Augusto Granados, de Bilbao, resultaron ganadores individuales de la Copa "Norte de España", de gimnasia deportiva, celebrada en el gimnasio principal del Club Deportivo de Bilbao.

La organización corrió a cargo de la Federación Vizcaína de Gimnasia. Acudió numeroso público, más del esperado. Actuaron 54 gimnastas de Alava, Asturias, Palencia, Guipúzcoa y Vizcaya.

En femeninos, se dio un completo dominio de las gimnastas asturianas, que coparon las primeras posiciones. En masculinos, hubo un duelo entre Granados y el astur Francisco Armesto, resuelto en favor del primero tras la serie de ejercicios de barra fija, anillas, caballos de arcos, salto potro, ejercicios suelo y paralelas, por escaso margen.

Clasificaciones:

Individual masculino:

1 Augusto Granados (C. D. Bilbao), 36'90 puntos.
2 Francisco Armesto (Grupo Covadonga Gijón), 35'70.
3 José María Zubeldia (Escuela Regional Gimn. Vizcaya), 34'60.

Por equipos:

1 Club D. Bilbao, 163'50 puntos.
2 Grupo Covadonga Gijón, 132'75.
3 Escuela Regional Gimnasia Vizcaya, 129'50.
4 S. D. Arregui, de Vitoria, 111'95.
5 *La Salle, de Palencia*, 76'75.
6 Club D. "B" Bilbao, 69'60.

Individual femeninos:

1 Isabel Carrera (Grupo Covadonga Gijón), 26'80 puntos.
2 Susana Junquera (Grupo Covadonga Gijón), 23'20.
3 Alicia I. Sánchez (Grupo Covadonga Gijón), 22'60.

Por equipos:

1 Grupo Covadonga Gijón, 113'10.
2 S. D. Arregui, de Vitoria, 96.
3 Escuela Regional Gimnasia de Guipúzcoa, 30.

M.C.D.2022

Suffix y Barnon

Dos herbicidas selectivos para el control de avena loca en los cultivos de trigo y cebada

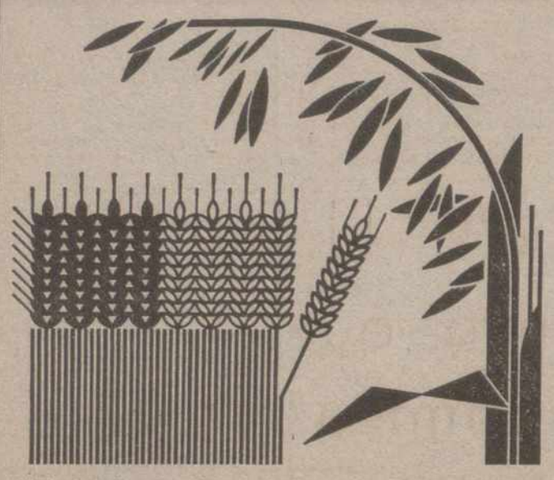

Al eliminar la avena loca de los cultivos de trigo y cebada se consiguen aumentos de cosecha espectaculares y el cereal puede crecer libremente, sin la competencia de la hierba. Suffix, en trigo y Barnon en cebada, aplicados entre el ahijado y el encañado de los cereales, proporcionan un excelente control de la avena loca.

Distribuidor
COOPERATIVA
PROVINCIAL AGROPECUARIA
c/. Teniente Velasco, 2
Telf. 72 39 49
PALENCIA

Suffix y Barnon son la inversión más rentable

Agroquímicos Shell

Texto aprob. D. G. P. A. N. º Reg. Suffix, 8890/77 Cat. B, Barnon, 11301/75 Cat. A(AB)

2.ª DIVISION

Aunque hubo 6 victorias caseras, marcaron 8 equipos forasteros

El Burgos, ganador en Coruña, nuevo líder

Un gran paso del CELTA para el ascenso, al vencer a domicilio al CALVO SOTELO

El Córdoba borró su negativo frente al SAN ANDRES • CUATRO GOLES DEL VALLADOLID AL OSASUNA

R. VALLECANO, 2; TENERIFE, 1

Madrid, 28. (Alfil). — El Rayo Vallecano ha ganado al Tenerife por dos goles a uno, en el partido disputado esta mañana en el estadio Vallehermoso, en Madrid, correspondiente a la Segunda División, del Campeonato de Fútbol. El primer tiempo terminó dos a cero. Abrió la cuenta en el marcador Potele, a los siete minutos. El segundo tanto llegó en el minuto 25 al cabecear Salamanca un centro de Felines.

Ya en la segunda parte, en el minuto, 41, el Tenerife consigue su único tanto por medio de Molina al rematar un córner.

A las órdenes del colegiado vizcaíno Burgos Núñez, que estuvo bien, los equipos presentados las alineaciones siguientes:

Rayo Vallecano: Aramayo; Anero, Lo, Uceda; Luna, Alcalde; Alvarito (Benito), Francisco (Sena), Salamanca, Felines y Potele.

Tenerife: Planas; Lesmes, Eduardo (Montero Castillo), Molina; Hugo, Pepito; Tono, Gilberto, Jorge, Illán (Ferreiro) y García Murcia.

VALLADOLID, 4; OSASUNA, 0

Valladolid, 28. (Alfil). — El Valladolid ha vencido al Osasuna por cuatro goles a cero, en el partido correspondiente al Campeonato de Liga de Segunda División, jugado esta tarde. Al descanso se llegó con ventaja local de 2-0.

Alineaciones:

Valladolid: Campos; Santi, Leguizamón, Pérez García; Amarillo (Díez), Puiz-Viñeta; Toño, Astraín, Alvarez, Mellado y Luis Pérez.

Osasuna: Vicuña; Gavari, Pascual, Marín (Bosmediano); Sánchez Rubio, Esparza; Julio, Echeverría, Ostivar, Mata (Aranguren) y Morales.

Arbitró el colegiado aragonés señor Bobe Frías. Anticasero. Pasó por alto un clarísimo penalty de Sánchez Rubio a Astraín y, sin embargo, sancionó un choque en el área local entre Leguizamón y Ostivar, cayendo ambos y señalando el punto fatídico que se falló, amonestando a Pascual de Osasuna por zancadillear a Amarillo. Fue muy protestado por el público. El estadio José Zorrilla registró una buena entrada en una tarde de mucho calor y terreno de juego en perfectas condiciones para la práctica del fútbol.

Goles:

1-0. Minuto 23 de la primera parte, pase largo de Puig-Viñeta sobre Amarillo, quien desborda a la defensa y de tiro cruzado y raso batió a Vicuña.

2-0. Minuto 24, jugada personal de Santi, quien centra y Alvarez, lanzándose en plancha, envía de cabeza el balón al fondo de las mallas. Con este resultado finalizó la primera parte.

En la continuación y en el minuto 9, Alvarez recibió un pase de Astraín, quebró a su marcador Esparza y tiró muy flojo a las manos del meta visitante, pero se le escapó incomprensiblemente el balón y se alojó en la red.

En el minuto 13, Luis Pérez botó un córner, cabeceó Alvarez sobre Mellado y éste empalmó un fuerte disparo que estableció el resultado definitivo de 4-0.

C. SOTELO, 1; CELTA, 2

Puertollano, 28. (Alfil). — El partido de fútbol correspondiente al campeonato de Liga de Segunda División, jugado esta tarde, por el Calvo Sotelo y el Celta de Vigo, ha concluido con la victoria del equipo visitante por dos goles a uno. Al descanso se llegó con el resultado inicial de empate a cero goles.

Alineaciones:

Calvo Sotelo: Bernardo; Juan Vázquez, Gorostiaga, Quico; Mendoza; Zubiaga; Bautista, Odair, Calero, Viqueira y Molina.

En la segunda parte sale Diego por Quico.

Celta de Vigo: Fenoy; Villa, Suso, Hidalgo; Aparicio, Rivas; San Román, Igartua, Félix, Castro y Del Cura.

En la segunda parte, Lezcano sustituyó a Félix y Navarro a Del Cura.

Arbitró el encuentro el colegiado valenciano señor García Carrión, pésimo. Aplicó mal la ley de la ventaja, y no supo imponerse y además tuvo un error de bulto en contra del equipo local. Enseñó tarjeta blanca a Mendoza por protestar una jugada, y a Quico por causa desconocida, y a Castro por pérdida deliberada de tiempo.

Goles:

1-0. Minuto 1 de la segunda parte, centro de Viqueira con remate espléndido de Calero que Fenoy toca con las manos sin poder impedir que se cuele en las mallas.

1-1. Minuto 13, fallo de Gorostiaga que aprovecha Sanromán tirando raso y fuerte, estableciendo la igualada.

1-2. Minuto 24, hay una falta al borde del área local que ejecuta Castro al que, previamente, le habían enseñado la tarjeta por perder tiempo colocando el balón, en la que chuta atravesando la barrera y el balón, rozando el poste se aloja en las mallas consiguiendo el 1-2 definitivo.

Partido de gran calidad en el que se ha visto siempre y cuando ha permitido el colegiado buen juego, toda vez que éste se encargaba de cortar toda aquella jugada que pudiera resultar vistosa tanto por uno como por el otro bando. El partido, que se ha jugado de tu a tu y en el que prácticamente ha dominado a lo largo de los 90 minutos, el Calvo Sotelo ha tenido unos contrataques rapidísimos a cuenta del Celto de Vigo sobre todo por parte de su extremo izquierda Del Cura, uno de los mejores jugadores del encuentro, junto con su guardameta Fenoy, en el que el equipo gallego ha sabido aprovechar sus oportunidades y se ha sabido alzar con una victoria que si bien es injusta, dado el desarrollo del encuentro, no se pudo atacar ninguna pega al equipo visitante que se encontrará en la próxima temporada militando en Primera División.

CORUÑA, 0; BURGOS, 1

La Coruña, 28. (Alfil). — El Burgos ha vencido al Coruña en «Riazor», por un gol a cero, en partido de Segunda División transmitido en directo por TVE.

Arbitró José Donato Pes Pérez, del Colegio Aragonés, ayudado por los señores Pérez Mur y Gallego. El colegiado mostró tarjeta blanca a Ruiz-Igartua a los 25 minutos de juego por juego peligroso. La actuación del árbitro ha sido muy protestada por los espectadores quienes arrojaron almohadillas al terreno en varias fases del partido exteriorizando su disconformidad con la labor arbitral. A los 37 minutos de juego, invalidó un gol a Pousada por claro fuera de juego y a los 40, otro marcado por Cocco indicando falta al meta burgalés.

Alineaciones:

Burgos: Manzanedo; Gómez, Palmer, Ruiz-Igartua; Aguilera, Kresic; Viteri, Valdés, Juanito, Navarro I y Cos. A los once minutos de juego se

(Continúa en la página 10)

2.do GRUPO DE 3.ª DIVISION

Triunfo del Carabanchel en Zamora

Dos positivos más para el Real Unión de Irún, en Salamanca

Empates del Mirandés en Tudela y del Pegaso en TALAVERA • SORPRESA EN AZPEITIA: EL LAGUN ONAK, DERROTADO POR EL TORREJON

ZAMORA, 0; CARABANCHEL, 1

Zamora, 28. (Mencheta). — Alineaciones:

Zamora: Merino; Ocaña, Neke, Rubén; Yesú, Robledo (Boliche); León, Escudero, Ventura, Baquedano y Juan Antonio (Prieto).

Carabanchel: Martín (Morate); Ciudad, Hernández, González; Cobo, Lasheras; Chema, Carlos, García Rivera, Martínez (Luis) y Pozo.

Arbitró el señor Cortes Gómez, del Colegio Murciano, mal. Mostró tarjeta blanca a Ocaña, Neke y Prieto y Rojas, delegado de campo.

El único gol del partido se marcó en la segunda parte, y a los cuatro de haberse reanudado el partido. Falta indirecta cerca del área. La saca Chema sobre Pozo, que conecta un fuerte chutazo raso imparable.

Al finalizar el partido, el árbitro, que con anterioridad había sido objeto de varias protestas en diversas fases del juego, provocó un escándalo público al mostrar tres tarjetas a otros tantos jugadores zamoranos y Rojas, delegado de campo. Varios de los espectadores le arrojaron diversos objetos, por lo que tuvo que intervenir la fuerza pública.

Durante la primera parte, el Zamora, con más voluntad que juego, dominó al Carabanchel, pero sin eficacia alguna, debido a la inutilidad de los delanteros locales y también a la seguridad de la zaga madrileña, que apenas dio opción a los vanguardistas rivales para tirar a puerta.

En el segundo tiempo, el Carabanchel que a los cuatro minutos halló el fruto de un gol, se dispuso a defender la ventaja lograda, cerrando aún más sus líneas, lo que determinó que el Zamora presionase con más fuerza que lo había hecho con anterioridad, pero volviendo a incurrir en el gran defecto de carecer de remate.

Por otra parte, la defensa madrileña, muy firme, inutilizó los escasos peligros de los delanteros zamoranos. Y la ineficacia del Zamora en su vanguardia y la solidez del Carabanchel en su defensa, reflejan con exactitud que el equipo local fuera incapaz de marcar un solo gol y que el once forastero lograra mantener el solitario tanto que le supuso el valioso punto.

Un partido, en fin, con más voluntad que juego por parte de ambos equipos y en los cuales sus elementos defensivos fueron los más sobresalientes.

LOGROÑES, 1; ALFARO, 0

Logroño, 28. (Mencheta). — El Logroñés se ha impuesto al Alfaro, por un gol a cero, en partido que no ha respondido a la espectacularidad creada de vísperas.

Se presentaban, nada menos, que los dos equipos riojanos que militan en Tercera.

Alineaciones:

Logroñés: Larrañaga; Velaza, Goñi, Ondarru; Arriola, Valderrama; Urresti, Bene, Cordón, Irizar y Hugo.

En el minuto 25 del segundo tiempo, Diarte salió por Urresti. En el 33, Hernáez sustituyó a Valderrama.

Alfaro: Martínez; Cachi, Mina, Adrián; Arbeloa, Amezqueta; Usaralde, Segura, Chomin, Sanz y Baldero.

En el minuto 33 del segundo tiempo, García sustituyó a Cachi y en este mismo minuto, Revilla lo hizo por Mina.

El árbitro fue el colegiado aragonés, señor Campillo, cuya actuación dejó mucho que desear. No se entendió con sus jueces de línea.

El único gol del partido se produjo en el minuto 36 de la primera parte.

Fue un centro que hizo Urresti sobre Valderrama. El balón quedó frenado entre un grupo de jugadores en el área del Alfaro. Bene, metió el pie, empujando el balón a la red.

El partido a muchos aficionados del Alfaro al recinto municipal logroñés, decepcionó y aburrió sobre todo por la poca calidad de fútbol. De cualquier forma no era de esperar un gran encuentro. Hubo dos disparos a puerta y apenas vieron el peligro de gol. Partido de mucho coraje por ambos bandos pero de mucho desorden en el juego de los dos equipos.

Entre los destacados, a Velaza, del Logroñés; y a Arbeloa, por el Alfaro.

GETAFE, 3; SAN SEBASTIAN, 2

Getafe (Madrid), 28. (Mencheta). —Alineaciones:

Getafe: Arévalo; Orgaz, Salmerón, Amunárriz; Cruz, Alfonso; Salazar, Chichi, Rico, Zambrano y Javi.

En el descanso se queda Cruz en los vestuarios y sale en su lugar López Botella, y en el minuto 77, Rico es sustituido por Munguía.

San Sebastián: Ochoperena; Murillo, Celayeta, Maneiro; Juaristi, Zurutuza; Higueras, Arano, Echave, Iriarte y Heras.

En el minuto 80 Aguirre sale al campo sustituyendo a Arano.

Arbitró el señor Estrelles Jiménez, del colegio valenciano, su actuación fue aceptable en el primer período, pero en el segundo se complicó la vida con los penalties. Señaló dos en el área donostiarra en los que era muy difícil adivinar la intencionalidad o no de los defensas, en cambio no señaló otro penalty que no tenía ninguna duda en su apreciación. En resumen, mal.

En el minuto 10 hay un centro de Chiqui desde el borde del área que es rematado de cabeza por Javi yendo el balón a estrellarse en el poste de la meta donostiarra. En el minuto 25, balón en profundidad sobre Heras. Cruz domina la pelota en el borde del área, pero tropieza y cae al suelo perdiéndola. Heras, completamente solo ante Arévalo, sólo tiene que meter el pie y marcar suavemente por bajo, el cero a uno para su equipo.

En el minuto 31, acoso sobre la meta norteña, el balón llega a Salazar que remata de cabeza, y cuando el esférico se introducía en el marco, es sacado por un defensa en la misma raya de gol.

Cuatro minutos más tarde se produce un nuevo fallo de Cruz que permite a Viguera quedarse solo delante de Arévalo, pero el extremo se embarulla con el balón y ante la salida del meta lo envía fuera.

En el minuto 54 penalty en el área donostiarra por mano de Murillo a un centro de Javi. El castigo lo lanza Chichi y marca el gol del empate.

Seis minutos más tarde, en el 60, hay un córner que lanza Salazar, cabecea Rico y cuando el balón se colaba en el marco es despejado por un defensa con la mano. El árbitro dejó continuar el juego. Ocho minutos después se produce un córner contra la meta de Arévalo, el balón lo rechaza Zambrano de cabeza, siendo recogido por Iriarte que chuta desde fuera del área y vuelve a poner por delante en el marcador a su equipo, es el 1-2.

En el minuto 75, centro por bajo de Salazar, desde la derecha, que permite a Javi cruzar el balón, también por bajo, y marcar el 2-2.

El gol de la victoria getafeña, llegó a seis minutos del final. Tiró Salazar desde dentro del área, y el balón golpeó el brazo de un defensor. El penalty decretado por el árbitro, lo lanza de nuevo Chichi y marca el tres a dos para el Getafe.

(Continúa en la página siguiente)

SORDOS

No se sientan apartados de la sociedad y de la familia, por un defecto auditivo que podemos corregir muy fácilmente con la nueva colección de audífonos PHILIPS recién importada

UN ESPECIALISTA DIPLOMADO EN ADAPTACIONES DE PROTESIS AUDITIVAS hace toda clase de demostraciones y pruebas acústicas audiología todos los días en

Plaza Mayor y frente al Seguro de Enfermedad **OPTICA RAMOS**

LOS OTROS 3 GRUPOS DE TERCERA DIVISION

GRUPO PRIMERO

Arosa, 1; Orense, 0.
Gijón, 3; Leonesa, 0.
Santurce, 1; Basconia, 1.
Laredo, 0; Guernica, 0.
Lemos, 1; Ferrol, 0.
Pontevedra, 5; Turón, 0.
Bilbao At., 7; Siero, 0.
Baracaldo, 1; Langreo, 0.
Guecho, 4; Torrelavega, 0.
Sestao, 3; Lugo, 2.

GRUPO TERCERO

Mallorca, 1; Sabadell, 0.
Gandía, 2; Levante, 1.
Onteniente, 2; Masnou, 1.
Gerona, 2; Manresa, 0.
Huesca, 4; Constancia, 1.
Ibiza, 3; Lérida, 1.
Calella, 1; Villena, 0.
Vinaroz, 0; Olímpico, 1.
Mestalla, 1; At. Baleares, 1.
Villarreal, 2; Endesa, 1.

GRUPO CUARTO

Almería, 3; Albacete, 1.
Linense, 1; Cacereño, 3.
Eldense, 2; S. D. Melilla, 3.
At. de Ceuta, 2; Diter Zafra, 0.
Jerez Ind., 1; Linares, 1.
Jaén, 1; Imperio Ceuta, 0.
Badajoz, 2; Orihuela, 0.
Melilla, 2; Algeciras, 0.
Portuense, 2; Marbella, 1.
San Fernando, 2; Jerez, 1.

Balonmano

El CALPISA, campeón de Liga

A falta de una jornada

Madrid, 28. (Alfil). — Eucuentros de balonmano jugados hoy, en la División de Honor, 21 jornada.

Resultados:

Barcelona, 18; Granollers, 12.
Teucro, 26; Gavá, 16.
San Antonio, 29; Vallehermoso, 11.
Marcol L. Aragón, 17; Bidasoa, 12.
At. Madrid, 16; Anaitasuna, 9.
Calpisa, 33; Academia Octavio, 8.

CLASIFICACION

	J.	G.	E.	P.	P.
1. Calpisa	21	20	0	1	40
2. At Madrid	21	18	1	2	37
3. Barcelona	21	14	2	5	30
4. Marcol	21	14	0	7	28
5. Granollers	21	12	2	7	26
6. San Antonio	21	8	0	13	16
7. Gavá	21	7	1	13	15
8. Anaitasuna	21	7	1	13	15
9. Teucro	21	7	1	13	15
10. Ac. Octavio	21	6	0	15	12
11. Bidasoa	21	6	0	15	12
12. Vallehermoso	21	3	0	18	6

PONGA SU HOGAR EN CUALQUIER RINCON DEL MUNDO

"Con la Caravana **HERGO**

disfrute de la naturaleza en un ambiente acogedor

"MAS CALIDAD, MEJOR PRECIO"

GRANDES FACILIDADES

DISTRIBUIDOR: **ACCESORIOS CASTILLA**

Avda. Modesto Lafuente, 33 - Tel. 725747 - 723460 - PALENCIA

M.C.D.2022